時報
EASTERN TIMES.
今天四大張售大洋三分
時報　三千六百三十四號
中華民國三年八月六日
舊曆甲寅年六月十五日

有
時裝仕女
時裝仕女　舊爲圖書　印入角上　巧小精雅

江蘇省立第二中學校續招一年生廣告

程度　高等小學畢業　考期　八月十二日（即陰曆六月二十一日）　報名處　本校

本校隨帶文憑照片（開學）九月一日（即陰曆七月十二日）

新驚鴻影出版預告

本報因十週年紀念大典自四月一日起至七月三十一日止凡訂閱本報全年者隨報奉送新驚鴻影一巨冊查此冊搜集影片製版印刷手續極爲繁重現已將近齊全特編次裝訂預計八月十五日左右即可出版凡已訂報諸君屆時自當一一寄奉恐勞盼望先此預告　本館謹啓

川漢鐵路宜夔工程局招標廣告

本路現擬招標在宜昌建造磚房十所其下房及廚房須與正宅分開標函可寄至宜昌川漢鐵路宜夔工程局投標期限以登報之日起至陽曆八月二十九日上午十鐘截止凡願閱圖樣及說明書者各備洋十元逕至本局總工程司辦事處取閱可也其繳存洋十元於交回圖樣時當即交還特此廣告

上海縣立女子甲師小學教員講習所第一女子高等小學校招生廣告

（學額）甲師小學教員講習科第一年級四十人高等小學科第一二三四年級四十人及第二三年級補班生初等小學科第一二三四年級生（考期）陽曆八月二十四五六號（陰曆七月初四五六日）（開學）陽曆八月念七號（陰曆七月七日）校址上海西門黃家闕路務本女塾舊址

江蘇省教育會通告

江蘇省教育會會員公鑒

本會成立已屆十年茲經議事會議決擇於八月二十三日（即陰曆七月初三日）下午在本會所開成立十年紀念會凡本會會員屆時務祈　惠臨共襄盛舉不另函達即希　公鑒

本會擬定於八月念六日（即陰曆七月初六日）開全體會員大會屆時請各會員携帶證章及會費先期至會所換取入場券其開會秩序屆時廣告並先期於念五日下午二時開評議會此布

教育部最近審定

文明書局最新出版中學校及師範學校教科用書

中學植物學教科書　華文祺編　一元
中學動物學教科書　錢承駒編　一元一角
中學生理衛生教科書　華申祺編　八角
中學礦物學教科書　董瑞椿編　八角
中學物理學教科書　余巖編　一元一角
中學化學教科書　虞和欽編　一元
中學適用化學教科書　七角
普通植物學教科書　錢承駒編　八角
普通物理學教科書　同上　七角
普通化學教科書　同上　六角
最新博物示教　同上　六角
理科綱要　同上　一元二角

上列各書經教育部審定並蒙批詞獎飾此外最新出版中學師範學校教科書已經教育部審定者尚有多種如中學修身　蔡龍著　中學作文　俞國楨著　中學中華歷史　張嶽著　中學中華地理　張國維著　中學數學平面三角法　萬國鼎著　中學師範平面三角法　孫觀著　幾何畫　張廷金金亮著　普通博物　華文祺著　最新化學　王季烈著　最新理化示教　王季烈著　師範論理學　韓述祖著等皆內容精審材料適當別具特色之善本

總發行所上海棋盤街

文明書局奉贈最新出版圖書目錄

本局新編秋季始業用初等小學高等小學教科書教授書並中學師範學校教科書茲已完全出版陸續呈經教育部審定內容新穎別具特色倘蒙閱樣本請書明校長姓名並加蓋學校圖章附郵票二分當即寄贈以備采擇

上海棋盤街文明書局啓

盛綢舟增價廣告

敝業前登廣告原爲絲價驟增暫加七厘錙距料絲價竟逐日遞增加之捐稅重疊加增按之暫加七厘錙虧耗甚鉅萬不得已公議自舊歷六月念起再加五厘錙勉敷成本務希遠近　貴客商諒原是幸　盛澤綢業公所啓

上海務商中學延請極有經驗之管理員及國文教員願就者請駕臨本校接洽

上海新西門外本校啓

中國體操學校自八月十五日起每日上午隨到隨考

上海西門白雲觀南本校啓

中國女子體操學校自八月二十日起每日上午隨到隨考

（中華郵政局特准掛號立券之報紙）
（明治三十八年一月十三日第三種郵便物認可）

吳淞中國公學招考中學

本校准於陽曆八月二十日招考中學新生凡有志投考者須先期報名保證金二元赴上海靜安寺路報名處取閱簡章合格者報名限自陽曆七月二十日起至八月十五日止詳細章程可往報名處取閱

中華書局出版

兒童之益友

中華童子界

▶第一期◀

十歲左右之兒童每苦無良書可閱爲學校家庭一大憾事本社有鑒於此特刊行此誌專供初高等小學生課餘之瀏覽特色有四一插畫　趣味濃厚有裨兒童智識如第一期世界兒童圖等彩色單色凡四幅二我之童子時代　請當世名人各就兒時情事著於篇端極有趣味可歌可泣寓訓戒於遊戲之中尤可直接陶冶兒童第一期爲陸費逵氏第二期爲周瘦鵑氏第三期以下爲王寵惠戴克敦楊錦森李廷翰諸氏三材料豐富有趣　一冊之中有故事有遊戲科學有小說有圖畫類皆以異語寓言感化兒童之性情啓迪兒童之智識四懸賞問題　令閱者投稿當選者薄有贈品可以鼓勵兒童養成自動能力〇每月一冊價一角全年十二冊價一元郵費每冊一分

上海殖邊銀行第三次通告

本行現聘謝君虎臣爲駐杭招股員設招股處於杭州浙江銀行代理招股處中國銀行興業銀行惟康莊安孚莊晉泰莊杭州認股諸君請就近向該處接洽可也　殖邊銀行上海分辯事處啓　南京路三十三號電話三八九三

訃聞

顧誌慶君仲山痛於民國三年七月三十一號即陰歷六月初九日申時壽終已於八月一號即陰歷六月初十日在法界打鐵浜白爾路四百三十二號寓所大殮茲定於陽歷八月十號即陰歷六月十九日下午四時在本寓發引至新閘愛文義路聚餘得室行喪禮後送山安葬倘蒙賜唁敢當誠恐遠處諸世姻鄉誼先生未及遍知謹此訃聞　上海顧退省堂謹具

教育研究實用主義問題出版

教育雜誌第六卷臨時增刊

本社實用主義徵文前經登報披露後並選擇巨作數十篇彙刊一冊都十餘萬言顏曰教育研究實用主義問題內容除徵文外又采錄日本最近之學說以資參考卷首有黃炎培莊俞兩君敍文弁言理論縱橫美不勝述誠我國研究教育以來未有之大著凡爲教員者不可不手此一編也定價大洋四角　上海商務印書館啓

教育部審定初等小學用

簡明國文教科書

第一二冊各八分　第三四冊各一角　第五至八冊各一角二

六大特色

是書編輯詳愼體例謹嚴其特色有六

一選字以筆畫繁簡意義淺深爲序凡普通習用之字無不具備
二每課生字力求平均
三文言與語法力求一致
四彙含歷史地理理科之材料
五循序漸進毫無躐等之弊
六前數冊附有習練文後數冊附有應用文

教育部批云於共和國民教育均甚切要業經審定公布在案是書價值無待贅言

教授法　一二冊各三角　三四五冊各二角　六七八冊各三角

初等小學用簡明教科書

簡明修身教科書　八冊　每冊六分
簡明修身教授法　八冊　前四冊各一角八分　後四冊各二角
簡明筆算教科書　四冊　每冊一角二
簡明筆算教授法　四冊　每冊二角

高等小學用簡明教科書

簡明國文教科書　八冊　前四冊各一角五　後四冊各二角
簡明國文詳解　八冊　每冊一角半
簡明歷史教科書　二冊　每冊一角半
簡明地理教科書　二冊　每冊一角半
簡明格致教科書　第一冊　二角五分
簡明格致教授書　第一冊　六角

公民鑑出版

本書爲美國公民教育之一種　係馬維克斯密司二氏合著內分孩提青年成人公民四章共三十九篇每篇首列泰西名人格言次爲疏證說明末附名人最有趣味之事實凡勵志立身處世愛國諸大端無不具備不激不隨要以養成良品格爲準譯筆精確興趣盎然可爲高等小學中學學生校外讀本及中學宣講書之用誠青年界之座銘所宜人手一編者也定價九角

商務印書館發行

# 文明書局最新出版秋季始業初等高等小學教科書

◉初等小學校用書

教育部審定 新修身教科授書 陸戈亮 張景良編 各二十冊 每冊四分 六分
教育部審定 新國文教科授書 張景良編 各二十冊 每冊八分 六分
教育部審定 新國文教科授書 俞復 丁寶書編 各二十冊 每冊七分 九分
教育部審定 新算術教授書 張景良 張鳳綸編 二十冊 每冊六分 一角五分
教育部審定 新手工教科書 華襄治編 全四冊 每冊一角二分
教育部審定 新畫帖教科授書 丁寶書編 各四冊 每冊六分 六分

◉高等小學校用書

教育部審定 新修身教科書 張景良 沈森編 全六冊 第一三五冊各三分 第二四六冊各四分
教育部審定 新修身教授書 全 上冊全六 第一三五冊各五分 第二四六冊各七分
教育部審定 新國文教科書 張景良編 全六冊 第一三五冊各六分 第二四六冊各九分
教育部審定 新國文教授書 全 上七冊全六 第一三五冊各九分 第二四六冊各一角二分
教育部審定 新算術教科書 倪文奎編 全六冊 第一三五冊 第二四六冊各八分
教育部審定 新算術教授書 全 上冊全六 第一三五冊 第二四六冊各一角二分

教育部審定 新歷史教科書 丁寶書 張景良編 全六冊 第一三五冊 第二四六冊各四五分
教育部審定 新歷史教授書 全 上冊全六 第一三五冊 第二四六冊各六七分
教育部審定 新地理教科書 姚明煇編 全六冊 第一三五冊 第二四六冊各四五分
教育部審定 新地理教授書 全 上冊全六 第一三五冊 第二四六冊各五六分
教育部審定 新體地理教科書 張相文編 全三冊 每冊一角
教育部審定 新理科教科書 盧田壎編 全六冊 第一三五冊 第二四六冊各五七分
教育部審定 新理科教授書 全 上冊全六 第一三五冊 第二四六冊各八分一角四分
教育部審定 新理科教科書 錢承駒編 全六冊 第一三五冊 第二四六冊各四七分
教育部審定 新理科教授書 全 上冊全六 第一三五冊 第二四六冊各九分一角四分
教育部審定 毛筆新畫帖 丁寶書編 全六冊 第一三五冊 第二四六冊各七分一角
教育部審定 新農業教科書 孔慶萊編 全四冊 第一三冊 第二四冊各五七分
教育部審定 新農業教授書 全 上冊全四 第一三冊 第二四冊各八分一角四分
教育部審定 英語讀本 張鴻編 全二冊 每冊二角

▲以上各書一律以實價計算▼

●宗旨純正 材料精當 體裁新穎 圖畫美備 適合部定 教則發揚實用 主義 ▲總發行所 上海棋盤街▼

# 創辦 中外輿圖局 上海四馬路巡捕房東首 廣告

輿圖一門爲用最廣而與時局變遷尤有莫大之關係起視中國則劃道改縣紛更不一起視世界則土巴血戰國界屢易可謂極地圖上之大變更矣而起視政商學界向無一幅新圖可資考證書局林立又未聞有創辦圖局以開風氣之先者此輿圖之所以急需進步也本局有鑒於此爰請專家編制中小學校教科地圖講授掛圖及各種參考新圖以應當世之急需搜羅宏富調查確細雕工精細彩色鮮明爲從來所未有海內君子幸留意焉

## 童世亨啓事

及省沿海形勝全圖 承學界諸君屢函詢問現已完全脫稿不日出版又新撰駐道區道治及新改縣名表續刊行亦歸中外輿圖局一家發行欲購者請向該局索閱目錄詢問內容可也

批著 中國形勢一覽圖 附說 世界形勢一覽圖 附說 中國形勢暗射圖 等現已收回寄售 歸中外輿圖局總發行 又批著 歷代疆域形勢一覽圖 附說 一大張及 中華民國分道新圖 一冊 中華民國新區域圖 一冊詳厚

## 欲抵押房產地皮者注意

本公司能貸款至一百萬兩之多如有上等房產地皮以作抵押品者請駕臨大馬路三十九號中國營業地產公司面議可也

# 上海中華書局出版 教育部審定 春季始業 新編中華小學教科書

每年兩冊 ◉ 五折發售

教育部新章各學校一律秋季始業惟社會習慣一時未能驟更如暑假後仍有招生者若用本局春季始業新編本最爲適宜各科均遵小學校教則編輯注重實用主義修身國文多採經訓於部章極爲吻合各科教授書一律出全

| | | | |
|---|---|---|---|
| ◎ | 新編中華初小修身 | 八冊 每冊折售 | 三分 |
| ◎ | 新編中華初小國文 | 八冊 每冊折售 | 五分 |
| ◎ | 新編中華初小算術 | 八冊 每冊折售 | 五分 |
| ◎ | 新編中華高小修身 | 六冊 每冊折售 | 三分 |
| ◉ | 新編中華高小國文 | 六冊 每冊折售 | 五分 |
| ○ | 新編中華高小算術 | 六冊 每冊折售 | 四分 |
| ◉ | 新編中華高小歷史 | 六冊 每冊折售 | 四分 |
| ○ | 新編中華高小地理 | 六冊 每冊折售 | 四分 |
| ◎ | 新編中華高小理科 | 六冊 每冊折售 | 四分 |

注意 審定公布者以◎爲記 已送覆審者以○爲記 已送審定者以◉爲記

編輯者 范源廉 陸費逵 章嶔 史禮綏 沈頤 劉傳厚 顧樹森 卞錫華 戴克敦 楊喆 徐增 沈頤

## 大贈品

自陽歷七月二十五日起至九月二十四日止凡購本局出版小學中學師範講習教科書及其他各書滿實洋一元贈書劵四角滿實洋五角贈書劵二角預約雜誌及儀器文具等滿實洋一元贈書劵二角滿實洋五角贈書劵一角持有贈劵一年內可取本局出版書籍

# 上海甲種商業學校 本科 預科 附屬小學 招生

本校定八月念五日念五日上午(六月念四廿九七月初五日)招收新生有志求學者至法界打鐵浜本校投考可也○報名時隨繳証金一元○凡有中學轉學証書及高小畢業証書者本校准予免入學試驗○開學九月三日○函索章程附郵票一分

# 浙江公立醫藥專門學校續招新生

(一)學額 醫科一百名 藥科四十名 (二)資格 中學校畢業或有同等程度者 (三)報名 八月念一日起至三十日止 (四)試驗 報名時須繳入學試驗費二元及最近照片四寸 報名地點杭州某安橋河下本校

# 教育部認定北京民國大學在申招生

本大學定本學年設(甲)大學預科(乙)專門部法律科政治經濟科(丙)專門部法律科二年級及大學預科二年級各若干名除在北京本校招考外在上海(以下北京中學校)報名考試 陽歷八月十三日 有志入學者須於八月初六日起到四馬路指定上海報名處報名


## 社說

### 奧塞戰事感言 (惜誦)

戰雲西羃。海立天垂。雖百年前滑鐵盧之役。四十年前綏丹之役。宏偉傲奇。猶無以逮此。斯眞大宇長宙之奇觀。而爲廿世紀開新紀元者矣。質而言之。釁雖肇於奧塞。而奧塞實非主觀。其爲斯役主動力者。首維俄德。而英德之競爭。且將承之而起。使非俄德爭中歐之霸權。則戰禍或可不作。使非德英爭海上之霸權。則戰禍雖作。而當不至甚烈。由英德之相持。乃以促英俄之相合。迴憶百餘年前。英法方挾其全力以保持突厥。以杜俄艦南出黑海之孔道。同仇敵愾。志不可謂不堅。曾幾何時。而昔之視若仇讐者。今反相憐同病。國際邦交之分合。其變遷眞不可思議也。已使俄英而勝歟。則斯拉夫人之勢力。且將彌滿全球。英以自保之故。或轉舍俄而合於德。未可知也。使德奧而勝歟。則德意志人。遂爲全歐霸主。英人將必悉力與爭。而戰爭之綿延。遂至非歲月間所能遽定。天發殺機。龍蛇起陸。大宇長宙之變局。信非吾人所能思議哉。今列強之衡然物外者。獨一美利堅而已。若日本則亞東苟無戰事。原可不墜漩渦。然觀青島香港諸地。一嚴之周密。與備戰之激昂。且日船航青島者。又適有被扣之舉。則其能否始終袖手旁觀。正未可知。戰禍苟延綿於東方。則吾國益處危險之境。夫是以瞻望前途。而不禁有無窮之懼也。戰事之興。才旬日耳。而吾國償還外債之鎊虧。已達三千餘萬。此後戰地日擴。金融日迫。諸銀行蒙其牽動。驟失左右市面之能力。無以煦沫挹注於吾商界。則滬上商務之恐慌。其變相當爲通商以來所無。滬事既已破壞。全國遂悉被其波及。吾恐不待戰事之終。而吾國公私遂莫不具呈破產之象。正不獨政府無所稱貸。一切應辦政務。俱停滯而不克進也。夫此事既爲大勢所必不能幸免。則與其坐以待斃。無寧起而力任其難。人有恒言。禍兮福所倚。苟能於蠶叢鳥道之中。而覓得一綫單微之生路。決心放手。鍥而不舍。以世界之通識。而濟以外交之妙腕。安知不於危急存亡之中。一躍而與富强諸邦相媲。旋乾轉坤之謀。是在吾政府之無自餒耳。夫此財政問題。旣爲吾國前路存亡所繫。而此外尙有可慮者。則吾國內亂萌芽。旣未剗除。而他人之狡焉思啓者。又方利吾伏莽之興。以行其進取之晷。吾苟一處疏防。則爲禍遂將延及全國。而此防微杜漸之計。又非純恃嚴刑峻法所能滿志。躊躇必也飭法紀以絕奸宄之萌。秉公心以鞏國民之志。而國際上之手段。又足以洞燭幾先。俾彼族野心。無由乘虛而入。內訌旣夷。斯邦交永固。此尤吾政府所當勉焉孜孜。不得諉爲異人任者矣。目前宣布中立之舉。計日內即當實行。夫交戰團體。至六七國之多。而諸國又無不與吾有密切之關繫。因應稍失機宜。即牽起意外之交涉。吾疆吏將帥。類多不諳外交法律。一旦責以執行。必難保其措置之悉當。是尤在政府之思患豫防。而毋以輕心掉之者也。以上所言。皆在我具有主權。而重大亦已若是。後來事變紛乘。尙有非吾國所能爲力者。廿餘年來。吾國實藉列强均勢之力以自保。此次戰機旣啓。無問其最終勝利之何屬。而向來均勢之成局。要不能不爲之一變。戰事旣終之日。戰勝國必嶄有所厚獲。然試問今日員輿之上。自歐洲外。如非如澳如亞西。豈尙有尺土片壤。容列强相持。贈其能從容布置者。獨吾國而已。是故歐陸兵事。初停而列强在我之勢力範圍。必一易其位置。此事理之無可疑者。嗚呼。以吾巍巍上國。乃至爲他人之戰勝品耶。此本不能爲現政府咎。顧前朝旣植此惡因。在今日實刈此惡果。而現政府適丁其戹。於無可如何之中。而必謀一自存之計。在政府一日。旣在此位。則不容不勉爲其難。是尤當秘密圖謀。而預爲之地。若待事機旣熟。則惟俯首以聽人之支配。焉吾政府其有意乎。心所謂危。不敢不告。爰借箸而一籌其愚也。


# 少年雜誌第三卷十二號出版

本號要目有 小朋友 少年軍歌 種花談 不眠症之治療法 書眉說話 游沙縣洞天巖記 長頸美人 王好禮之盛德 新聞話 最新養蠶談 八十日環遊記等 皆極新穎可喜之材料也 每冊定價八分 預定全年大洋八角 ◎商務印書館出版

# 知事必讀 中編出版

本書中編已出版下編接續付印陽曆八月初準可出版總發行所不誤惠顧第三編知事試驗諸君屬前套考自下惠顧者如購全部其未出版之下編仍取五折至出版日止無論何門他一律優待至本會辦理內容新報所以新價報第四張在青雲橋下福可也 上海四馬路中市 國華書局謹啓

# 哈同花園慈善游覽大會定期開幕

啓者本會在哈同花園開慈善遊覽大會定於陰曆六月二十四日開幕每日午後二時起至晚十二時止業經登載各報茲因籌款已迫乃承各界諸大善士協力贊助分別担認籌入場劵並在會場內開設各種商店出售物品連本助捐以及組織新奇遊戲純盡義務其熱心維持善舉誠佩同深除已認諸君業經指定地點着手進行外各省願担上項各事扶助本會者請即光臨至泗涇路本會事務所接洽無任企禱歡迎之至 普益習藝所 中國救濟婦孺總會謹啓

上海甲種商業學校 本科 預科 附屬小學 招生

浙江公立醫藥專門學校續招新生

華泰洋行

本行新由英國名廠運到經緯儀水平儀手水平儀繪圖厚紙縱斷面紙藍白晒蠟紙蠟布繪圖顏料墨水鉛筆器具字丁規三角尺繪圖板以及鋼揷簽鋼煉圖一切新貨不及詳載如蒙賜顧請認明江西路念九號不誤 華泰洋行白

教育部認定北京民國大學在申招生

上海務本中學招考插班生

## 命令

三日大總統策令 湖南巡按使劉心源安徽巡按使韓國鈞江蘇巡按使齊耀琳均特派委任監督各該省財政事務此令

又令 署理吉林巡按使孟憲彝暫行委任監督該省財政事務此令

又令 熱河都統姜桂題綏遠都統潘矩楹署察哈爾都統何宗蓮均特別委任監督各該處財政事務此令

又令 任命龐學賀爲文官高等懲戒委員會委員此令

又令 財政部呈擬將東三省官銀號監理官陳培龍調京另任用等語應照准此令

又令 財政部呈請任命方鑄義兼任東三省官銀號監理官應照准此令

三日大總統申令 自亂黨逋逃海外以來布散流言屢謀內亂久爲國人所痛恨乃近日查獲該亂黨印刷權急進社社章暨証券等件逆謀邪說尤爲狂悖社章內自稱設總部於法國設支部於南洋羣島日本上海等處發起人張繼社長李烈鈞副社長陳剛居正各部主任議備部劉定漢文事部汪德溥經濟部張人傑軍政部林虎調查部潘鼎新交際部何子奇理化部朗□奇暗殺部黃樹中其設社宗旨一曰主張聯邦制度一曰剷除一切强權一曰主張男女平權一曰實行泯生政策本大總統前以該亂黨種詞政治改革當不無違達事理之人尚冀其悔悟自新爲國効用乃竟以妄誕乖謬之詞希圖煽惑人心擾亂大局推其居心必至顛覆邦家而後已言之曷勝憤慨夫聯邦之制係因其國內各相權長本末聯屬故謀團體之結合以鞏固其國基我國本係完全統一之邦豈宜先自剖分予人以可乘之隙殊不知其意何居溯夫改革之初暴徒竊柄是何景象廣東安徽江西湖南省等如胡漢民陳炯明柏文蔚李烈鈞等殘殺善類敲詐平民作福作威無所不至迨至變替驅私數百十萬席捲以去橫暴甚於盜賊迄今商民猶有餘痛謂爲剷除强權又將誰欺至於男女平權則吾國禮教尤相背馳推其流極將蕩檢踰閑寖成風氣其初破壞家庭秩序而流毒漸及於國家民生政策即摘社會主義之餘名爲發展人民生計實則煽動國民出於攘奪擾害治安我國社會貧富本不甚懸殊即合畫夷小康之家於貧民何利徒喪國家元氣而已他如重要人物實行暗殺取締社員擠以極刑種種殘酷行爲尤爲滅絕人道嗟我國民飽經痛害方亟謀保衛之不暇此等流傳謬說斷不能淆惑聽聞著各處無賴匪徒資以利用聯保社暗設機關散放証券謀爲不軌情事着各將軍巡按使都統及各統兵長官一體飭屬查禁如有私設人權急進社名目散給章卷一經查獲立即從嚴懲治以遏亂萌此令

又令 茲制定民國三年內國公債條例公布之此令

補錄二日大總統申令 署理陝西巡按使宋聯奎呈稱已撤中部縣知事宋贇濫支不實賞銀勒派夫役等語撤任陝西中部縣知事宋贇加浮收倉穀擅濫用並浮支役食濫用科員殊屬謬妄著交文官高等懲戒委員會議處以肅官常此令

補錄二日大總統策令 據河南巡按使田文烈電稱方城縣知事李霽自辦清鄉以來先後獲匪五六十名並獲槍械多件成效卓然且於白匪回竄時督隊偵緝晝夜捍衛地方賴以安全尤屬勤勞懋著請予給獎以示鼓勵等語李霽給予五等嘉禾章此令

又令 李玉桂給予五等文虎章此令

又令 內務部呈請任命孫榮寧爲綏遠警察廳廳長應照准此令

又令 陸軍部呈請將于得偉授爲陸軍步兵少校應照准此令

又令 國務卿呈據印鑄局詳稱擬將金郎業瀾羅超郭承緒均進敍四等等語應照准此令

## 專電

◎外交團喧傳英國報界及國民多主戰英已向德宣戰云云（五日亥刻北京專電）

◎柏林電令德華銀行哥總辦暫緩赴青島緣金融緊迫行務賴以維持惟此間外人連日回國者已不少（五日亥刻北京專電）

◎謠傳奉天張作霖軍隊與日人衝突確實則僅一工科博士來華遊歷爲馬賊所戕將生交涉（五日亥刻北京專電）

◎財政部開呈外債清單共十九億四千萬元內年息四釐者七億六千零七十一萬三千五百七十元四釐半者二億三千五百六十二萬六千二百五十元五釐者九千七百五十一萬三千二百九十元六釐者一千六百九十五萬二千九百三十九元六釐半者五百八十萬零一千八百五十一元七釐者一千三百三十九萬二千元八釐者七百萬元九釐者三百萬元（五日亥刻北京專電）

◎天津造幣廠在報上登廣告允以行化銀六八八五代商家鑄幣（五日亥刻北京專電）

◎阿爾泰長官劉長炳呈請將阿山土地概作官有漢蒙哈回纏民請求耕種或建築均由民政局發照收稅奉批交內務財政農商三部核議蒙藏院以阿地向爲蒙人私產概收歸官必失蒙心除某處有最少房屋外遊牧之民均冬夏居徙無定遑向收稅擬具最長意見書咨送三部作參考（五日亥刻北京專電）

◎王克敏赴法因歐洲戰事將折回（五日亥刻北京專電）

◎調查江浙鹺政之鹽務署長張弧聞已出京南下十五以前必可抵杭傳說張此次來浙以考核鹽官成績清查鹽課收入爲目的（五日申刻杭州專電）

◎浙省禁烟總局裁撤後特於縣公署設立禁烟委員辦公處委胡子安主任今日成立（五日申刻杭州專電）

◎昨日（四號）下午三時此間狂風無雨沿江一帶蓬屋均被吹折有柴船一隻不及落篷竟遭覆沒舵工兩人已葬魚腹（五日申刻杭州專電）

◎韓巡按使以奧塞風雲大起深恐內地土匪乘機竊發特通飭各知事凡有外人設立之教堂須嚴加保護（五日申刻南京專電）

◎韓巡按使將新到任之候補知事分派至各道尹及財政廳聽候差委（五日申刻南京專電）

◎日來江北六合儀徵滁州來安等處鄉民因災荒來寧者日多警察廳諭令各城門凡有結隊而入者概行阻止（五日申刻南京專電）

## 歐洲戰事特電

◎天津接無綫電謂俄國巡洋艦亞斯柯爾特號及德國巡洋艦愛丹號在威海衛之外交戰至此電報忽然中斷（五日北京專電）

◎英國已向德國宣戰（五日北京專電）

◎德軍已攻入荷蘭東南之林堡省（四日比京專電）

◎據南希衛斯來電挪萊姆巴洛之外砲聲隆隆現信目下正在進行海戰（四日倫敦專電）

◎德軍已佔據波蘭之克成斯托乞代班特新開里士（三日柏林專電）

◎中國大約於明日宣告中立（五日北京專電）

◎政府致電各省巡按使勿准交戰國之兵艦停泊中國海面勿准華人協助交戰國勿准各報評論交戰國蓋諸交戰國皆中國之友邦也（五日北京專電）

◎各總長每星期在總統府集議兩次討論歐洲時局（五日北京專電）

◎政府命天津造幣廠鑄洋一千萬元以防經濟恐慌由各省撥解（五日北京專電）

◎現因歐洲開戰蘭伊鐵路之計畫作罷隴海鐵路之工程作止中外辦事人員均已辭退（五日北京專電）

◎政府接各處來電謂華人現紛向銀行提出存欵故特電致各商埠解釋時局並謂銀行存欵安穩（五日北京專電）

◎據荷蘭京城來電德國全部艦隊已過基爾運河駛入北海（四日倫敦專電）

◎駐法德國大使宇得出境護照已於昨晚離巴黎矣（四日倫敦專電）

◎德領署兩日未懸國旗有俄國巡警保護德領曾出通告謂准鐵路局之請求凡德籍入民居近鐵路一帶者必須於十號日落之前一律離開波希密人之隸預備隊兵籍者前奉奧領事通飭回奧剌謂鐵路局勿以强力迫其出境旋接覆函謂在鐵路局管理境內決不用强力（三日哈爾濱專電）

◎德國復以愛的美敦書致比利時德國現擬以兵力實行通行之舉（四日倫敦專電）

◎比國中立未經侵犯故安章浦梁已解嚴內閣決議目下勿懇請列强担保（四日倫敦專電）

◎據官中宣稱比國已拒絕德國第二愛的美敦書將設法保衛中立（四日比京專電）

◎英國致德國愛的美敦書要求德國尊重比國中立（三日倫敦專電）

▲接第三頁▼

## 時評一

### ◎中國之中立

（背子）

中國至今日不能不宣布中立矣雖然中國之中立其亦可憐哉他國之中立也以使人不侵犯爲主旨中國之中立也以不得罪人爲主旨其名雖同而其義有異焉我甚望政府既負此名亦稍稍爲之備也

# 中西醫學傳習所招生

（學期）一年（學費）三十六元校外念四元（講義費）十二元（開學）陽曆九月五號分日夜兩班教授（校址）上海英大馬路泥城橋西十二號（報名處）上海英大馬路泥城橋西十二號派克路口丁福保（醫院）廣東順德桂洲外鄉社巷胡遐伯 翻行中西醫通醫院朱阜山外埠函索章程寄郵票三分

# 上海望平街有正書局 婦女時報 第十四期出版

圖畫：五彩印水彩畫時裝仕女拍照封面 農商總長張謇之夫人吳道惜女士 施淑儀女士 王靈女士 余沈壽女士 顧浣雲女士 城東女學校校長楊白民君之家庭 吳敬和女士 陳璧女士 小兒半歲時之十二態 上海新民女校全體攝影 費劍石君與李華書女士結婚 章以吳君與朱簡如女士結婚 徐振亞君與沈雲華女士結婚 祝寧女學校禮堂攝影 祝寧女學高初專修學業攝影 上海醫院女醫生攝影 崔昭華女士紐約新式小兒玩具 劉玉如女士小影并其絲繡品 顧西眉畫耕織圖卷三四

要目：論鑄造國民母 記黃軔之先生遊歷皖贛浙三省之演說 敬告同胞姊妹 記參觀上海小學成績展覽會 催眠收生法 朝鮮之奇習 千倍擴大之人頭 日本之工業與婦人力 白人醜業之黑幕 毗陵莊氏家政十四則 日本悲慘女士之境遇 小兒生產後之第四月 駭婢議 幼芹慘史 活屋塚中人語 根海波瀾 滑券集

定價：每冊四角○預定全年十冊三元五角

# 大新術 大新樓廣東菜館之大擴張

本樓自今春開張伊始通告內容之優美具有十大特色荷蒙各界貴客均以名副其實幸今因生意日臻發達不敷房間特將樓面推廣增設大小房共十有餘間剗已工竣擇於陰歷六月初十日擴張除十大特色外倘有種種特色難以枚舉務期盡善盡美精益求精仰答貴客任顧之隆情兼表主人招待之誠意所有中西大菜衛生宵夜中餐西餐和菜零菜海陸全席掛爐猪鴨一應俱全 届臨無任歡迎之至 本樓主人謹啓

# 原告代表律師古柏沃沛代呈 公共會審公廨

原告八巴利 被告鈎和洋貨號徐世雲 吳翰香 原告所票如左 原告前曾禀控被告欠銀四萬一千四百零八兩五錢立有合同在 原告知照被告限於十四日內到堂聽審或被告親自到堂或另倩代表如逾限不到原告即請公堂缺席判決 中華民國三年七月 日 西歷一千九百十四年七月 號

# 交通部清算皖路股款通告

本部按照接收商辦安徽鐵路公司合約於本年四月派員前往蕪湖接收會同皖路代表將公司所有股票收照息摺等項票根及簿冊各種帶部變方清算現招股米股茶股等有根據之股本數目一律算歸照合約第二條將上列各股本勻分六期搭還用製一證法分定先後每一票根之股本作爲一數製定某期即給與某期證券一次兌現自七月一日起每半年爲一期分期刊冊排印成帙發交皖路股款清理處凡持有前項股票收照者可於八月十日以後赴該處查對以便換領有期證券（換領證券日期另定之）又彩票勸股票米捐照合約第三四兩條不還股本俟清釐路告成後（原皖路線歸併甯湘幹路內）一律分享淨得之餘利彩票勸股票本業已照票根算清須換領本部分利憑單（換領憑單日期另定之）米捐省已行分配妥協後再行發給憑單所有各股款沿算情形及換領證券憑單取款各辦法條列於後俾衆週知計開

一 百七十元二角二厘米股合計銀元六十七萬六千七百五十三元三角五分六厘茶股合計銀元十三萬五百九十一元六角凡持有股票及米股收照者於第一期還股之先憑各股票或收照換領交通部有期證券以便到期領取現款

二 彩票勸股票原票根共規銀十八萬二千六百十兩又歷年公司所收米捐總共規銀二十萬六千九百九十三兩一錢四分二厘均應換領本部分利憑單將來如何領取餘利由交通部隨時通告

三 公司歷年所收茶股總數共規銀十一萬五千六百五十六兩二錢五分六厘而茶股票根合計規銀僅二十九萬四千六百七十八兩九錢一分（七二五折合銀元十三萬五百九十一元六角）是尚多收規銀二萬零九百七十七兩三錢四分六厘既未領有股票自不在本部應還股本之內顧茶商血本所關不得不格外通融以示體恤擬將前項多收之數不付利息仍分六期發還條款本部查考清晰確無疑義時方能妥定分期發還辦法

四 所定股款內有規銀者一律照市價以七二五折合銀元（一）漕平照公司原率以九三申合規銀再以七二五折合銀元以歸一律至此項證券均用銀元計算應即附定一折合銀元辦法（二）規銀照市價以七二五折合銀元不足一元之零數均於換領證券時不論該股分期先後所有零數概行一次付清又米股內有從前換票時聲有零數存於公司者共計銀元四百元有奇亦經核算給收據凡持有此項收據者亦得於換發證券時一律換領現款

五 所有各期證券及憑單現已從速趕印一經造成即行登報通告俾持有各股票者前往蕪湖皖路股款清理處換領自此次通告後經過三年不來換領者即將該證券或憑單註銷所持原公司之各種股票均歸無效

六 本部已將股本清冊內及有期證券或分利憑單上另行登明以資參考

七 所有各種詳細辦法除登廣告外並於股本清冊內另行登明以資參考 中華民國三年七月一日

# 吃雷齋素者注意

六月素食俗名雷齋海上士女十恒八九非迷信也亦欲節口腹之慾使腸胃清潔有益衛生耳然清則清矣而無肉令人瘦恐枯槁亦所不免往往胃燥腸枯遂有疰夏及精神疲軟等現象若竟投以滋補則粘膩不化氣機壅阻恐無益有損惟本藥房之非洲樹皮丸提化精純氣清而味力大而化能助壯腹筋發助食物消化腸迴多生精液凡少運動少吸新鮮空氣以致胃呆便秘者服之必得食量加增大便滋潤之效其勢力過甚液由津燥以致腰痠腿軟者服之必得手足輕便氣力强壯之效服後運動則周身發力服後靜坐不動則發力於下半部提精神壯筋肉補腎健陽固精增力他藥不能進者此丸能直達無阻誠夏令滋補無上妙品也疰夏力乏者請試服之幸勿失之交臂 非洲樹皮丸每瓶一元每打十元總發行所上海五洲大藥房啓

# 活見鬼 出版

戲劇爲移易社會最利器熱心社會教育者鑒於舊劇之墨守不化思有以改良之然起而從事於新劇之編演而新舊劇家又各執一見絕無調和之希望本社有鑒於此特請新劇名家將舊劇內容分殺一場撰換放索命鬼四幕敘一革命小偉人兵權在手無端遭其老傑暗殺一人傑以天良發昧放之私逃追小偉人氣勢洶洶問心有愧而素命之鬼至矣所謂疑心生暗鬼是也是後之老傑與私逃之人相偕入見說明原委心地陡然清朗鬼亦無由再現是蓋破除迷信劇之排場演文明之事實調和新舊庸有濟乎 劇本之一也以舊定價大洋一角二分

# 戲譜 四冊出

由本社名伶校正考訂詳細每冊定價大洋兩角四五冊已付印以下續出 發行處上海棋盤街學社望平街時中書局 批發特別折扣 大通書社廣告

# 滬濱英文專修學堂招日夜新生

有志專修英文者請至新閘路三角場張振新隆園西隔壁弄內本學堂報名可也惟膳宿生務須從速來校報名遲恐不及幸勿自誤開學陰歷七月初十此佈

# 江蘇省立水產學校於八月八日招考新生報名投考均在吳淞砲台灣本校

餘詳本月十二日以前單日申報雙日新聞報

# 省立第一女子師範學校在滬招考廣告

現時天氣炎熱遠道女生赴省投考殊爲不便茲借上海西門內學宮路私立女子中學校舍于陽曆八月十日上午九時考驗新生

# 有因炎夏而患頭痛否

大抵頭痛必有原因現值天氣炎暑之時百病叢出凡自覺頭腦脹痛飲食減少精神欠缺者皆起病顯著之預兆也當頭痛初起之時切勿輕忽以免後患故必須時常謹慎調查自己之身體康强否以及家中內人子女身體如何者在暑天更當加意保護也韋廉士大醫生紅色補丸最著名造血補腦扶弱爲强之聖藥此奇妙之藥丸已曾治愈無數之患奇症重疾者並能速使疾病之後恢復元氣者也茲據山東濟南府警察署長張柳年君來信云○余四年前忽染頭暈之症月發數次每屆發時頭暈目眩四肢無力延請名醫診視皆云用心過度血氣稍虧所致服藥多劑毫無功効余聞友人云韋廉士紅色補丸功效異常適治此病遂先購丸服之頭疼頓減連服半打舊病全除身體亦即强壯功效神速世所罕見謹泐數行登報以告同病急購試服爲幸韋廉士紅色補丸凡經售西藥者均有出售或直向上海四川路八十四號韋廉士醫生總藥局函購亦可每一瓶大洋一元五角每六瓶英洋八元遠近郵費一概在內

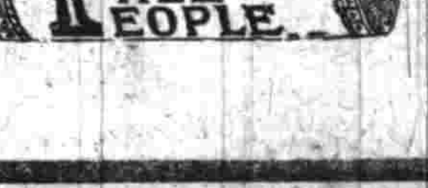


# 潔淨腸胃

大腸必須時常潔淨固無異於洗清手面也若腸胃潔淨無垢則痢疾腹瀉肚痛肝諸恙均不能感受矣清導之品並無他藥能如紅色清導丸之平妥者其丸功主潤腸又能平肝導滯在藥房均有出售或直向上海四川路八十四號韋廉士醫生藥局函購每瓶英洋六角郵費在內

# 上海美術函授學校

本校提倡美術起見聘請美術專家做歐美專門學校通訊函授之法專授各種圖畫請桃君瀛田爲校長 凡有志美術者不論男女不拘年齡農工商學軍皆可函授詳章函索即寄校址上海南京路小菜場對面三層樓

# 珂羅版印 北宋拓麓山寺碑

此爲隨盦羅宝藏北宋拓本也序銘贊題銜都凡四千一百六十一字闕泐不可辨識者僅一十七字按是碑有黃仙鶴本英英披霧本大唐開元本碑至南宋時已爲妄人開鑿謂之洗碑故諸本字形均方幅笨滯全失李北海手意其尤謬誤者如冥捜之捜碩德高闕之闕殆不成字此本則極爲明無剜泐洵實用諸本上羅君叔蘊跋云生平所見宋拓此碑不下六七本以此爲第一確是北宋未剜改時所拓茲用珂羅版精印連跋共六十五頁每冊定價洋四元

上海望平街有正書局 北京 天津 蘇州 南京 分局發行

# 上海浴春池汽水盆湯浴堂開幕廣告 電話一六九二

本池開設在上海四馬路大新街轉角新建高大洋房精美浴池定造磁盆一切裝潢悉心改良計有八大特色（一）地點適中電路後達交通便利（二）道寬敞特備天棚停歇車輛可蔽風雨（三）官軒四圍空氣流通滿地花磚纖塵不染（四）夏設電扇冬備暖爐溫涼合度四季咸宜（五）洋盆官盆陳設清雅精良尤稱獨步（六）浴擂早止全嵌磁磚周圍坐櫃樹砌白石（七）坐盆間各分門戶出入自如毫無混雜（八）特色也除如冷熱水管潮汀潔淨遊廊頭一切機件及內外清潔廁房應有盡有至購用花露香水茗烟巾皂差衛生修腳擦背理髮修腳等匠凡有益于衛生者無不精選力求完美較諸尋常池間實有天淵之別幸擇於陰歷六月十五日開幕 八月廿四 無任歡迎之至

# 鄧完白隸書

此乃山人和畢秋帆制府黃鶴樓詩以徑三寸之隸書書之雄偉超逸照原樣精印每冊定價二角 上海望平街有正書局發行

# 大源製鹽公司假座愚園商會啓

逕啓者本公司准於陰歷六月念六日午後二時假座上海愚園開股東大會報告收股籌備成績出入款目並選舉總理經理董事查帳員以及換給股票等事敬請股東諸代表諸公屆時駕臨會並斷掛持收照先期至上海駐滬大源製鹽公司總事務所號 用特登報

# 浙路股款清算處廣告

本處各項廣告自後專登杭州全浙公報上海時事新報北京北京日報漢口中西日報廣東七十二行商報股東注意

# 復旦公學招生

新班生 已畢業高等小學者或有相當之程度者爲合格 插班生 中學科各級程度者合格 學費 每半年學費洋三十五元

# 新學言出版

印成一冊定價大洋四角

# 時報第二張

今天四大張

中華民國三年八月六日星期四
舊曆甲寅年六月十五日

## 永遠美少

人之易入老境乃血管中所蓄之凝結質爲害甚大雖或有少數之不易老者亦足證明凝結質在血管中多寡之區別蓋此質之患嵩門吸收身體中之滋養精液以致使人枯縮焦瘦此爲世界人人深抱之憂慮自維也納大學病院研究精神丸一方其中確配有消除此質之料於是服者無不稱快丸中含有生精固腦活血健胃化除凝結質等料配合而成性極和平味亦甘美使服者催殘之害漸除營養之力漸生有永遠不老精強力壯之宏功誠人人相宜四季常服之滋補品也

大瓶五元每打五十元　中瓶一元每打十元

總發行上海三馬路中法大藥房

## 君患咳嗽噴嚏乎（二）

君患傷風咳嗽乎如患之則一日不可遲延當立服 司各脫乳白鱉魚肝油 因此藥能除免傷風咳嗽防止危險症候

君須知 肺部炎症 胸膜炎症 氣管炎症 肺病 劇重喉症 甚或可畏之癆症 皆由傷風失調所致當勿早服 司各脫乳白鱉魚肝油 既能使病速愈又能救身體各部有力

患者之體格強健能格外抵禦各種疾病英國地多雨霧俗名雨霧之國國中男女老幼多服 司各脫乳白鱉魚肝油以護身體免患胸部喉管各症即此可知此藥功用之大

請各埠市上有奸商等希圖漁利製成假冒之品諸君當知所慎防切勿購買宜向藥房

請認明真正司各脫乳白鱉魚肝油有三十九年之名譽者認明封面上漁父負魚之商標如封面無此商標即非真品不能有良好之效果

## 西門子電汽廠

本廠專造各種新式機器 謹略書於左以供 衆覽 載客及裝貨鐵路電車 懸空或地中電車 礦中應用各種機器 電燈廠各種機器材料 新發明省電華香燈炮 香忒燈 海陸軍用最新發明得律風根無線電報機器及探險燈 旅行軍電話電報兩用機 館劇場醫院炮台鐵路船上應用各種電氣材料 鑽石機 升降機 起重機 轉滾機 電汽鍊鋼機 各種抽水機 貯水所發電機 泉水發電機 電扇 電話機 電話機 軍用礦用鐵路用傳信記號 火警記號 穿骨電光機 各種醫用電器 電汽船 避電具各種電線 各種電表開關 其餘不及詳載 本廠特派電學機學礦學博士及學問優美之工程師 駐華以備 碭顧諸君垂詢一切 上海仁記路廿一號西門子電汽廠總行謹啓 分行設在天津北京漢口香港廣東青島等處

## 精血丸

身體虛弱之人 權當一試此妙藥

身體虛弱皆由於精血不足今先述此丸補助體弱之功效精血充則腦自強而病退矣 例如頭暈眼花耳鳴心跳夜眠困倦氣促多汗不寐善驚肌肉瘦削精神委頓乃至男之陽事不振女之月經不調 服此丸則諸症去而能有子矣

治病最靈 種子尤穩

效略：滋補腦筋 流通血脈 調和脾肺 增長精神 開胃舒肝 強筋壯骨 扶元益氣 消熱化痰

價格：大瓶洋一元二角半 每打十二元 小瓶洋七角半 每打七元二角

總發行 上海中英大藥房 外埠各本分號均有發售

## 臭蟲立斃藥粉

臭蟲立斃 穩入睡鄉

中外各藥房及洋貨店均有發售

經理處上海天主堂街日信大藥房
經理處上海棚家園丸三大藥房

## 愈小腸疝氣限三日永遠斷根

京都天寶齋◎人患疝症◎從速購試◎立能消脹平氣◎可於一刻而止疼◎宜慎宜忌◎毋以自誤

## 中國名畫第十七集

每集洋一元 五角 上海有正書局啟

本局前出十六集頗承內外國社會推許謂爲美術界精品業幸無任此集更求美備名畫十餘幀均人間未易覯見之瓌寶其中五彩珂羅版套印三幀尤精彩試與原本比對淺深濃淡不爽毫釐既可爲玩賞臨摹之資又可爲插畫裝璜精雅極便收藏及饋贈之用細目列下

每集一元五角預定十集十二元並奉送木匣一只

## 永年人壽保險有限公司

諸公亦欲於生時爲妻子謀富財乎或積資以爲之保衛乎然而意外之阻力良多惟壽險爲最穩之保衛策未雨綢繆莫若保壽欲知細情及費額者請詢上海總經理烈士可也 總公司設在上海廣東路十號

## 嫩面玉容散

京都天寶齋

此散治男女面上油膩黑氣暗瘡酒刺雀斑燥痒等患每早晚擦容自然嫩滑細潔秀麗異常妙品也

## 泰興公司廣告

上品奇香咖啡

本公司開設上海英大馬路東首已歷六十餘年專運歐美各色上等洋酒食物各種衛生食品之佳價廉之

## 軍牌香烟 最優美等品

本公司經理各種紙烟名目繁多均以上等烟葉製成惟性質溫和香味芬馥且吸之有益衛生大有裨益較市上之香烟無不及實有過也運銷全球精良之品各界無不歡迎之至所售各種有蒙光顧請移玉至法界天主堂街同仁里第四十一號本公司接洽可也 上海振勝烟公司發行

## 又一種最上品香烟 大總統牌

本公司發行強軍牌香烟已兩月餘以來中外各大埠已經一律暢銷之勢良以香味之可口衛生之有益價目之從廉各界諸公購者踴躍日見暢銷實深感荷惟本公司之品目有限

## 克虜伯股份公司之安恩鋼廠

駐華總經理 禮和洋行

克虜伯爲德國實業界之泰斗此舉世所公認者各市有分廠鋼廠船廠之分創設廠之鋼廠向設在德國西法倫省之安恩地方有坩堝煉化鋼馬亭鋼等鋼形鑄冶廠壓鐵廠鍛鐵所機械廠井製造鍋機鑄塊船柱機舵臥輪機件汽機輪船電以及鋼鐵曲柄軸等等物

電話七四五

省立第一女子師範學校在滬招考廣告

復旦公學招生

分發行所

總發行所

◎俄皇下諭謂按德俄羅斯全國必將萬衆一心抵禦德國之攻擊 （四日聖彼得堡專電）

◎外交省今晚發出公文如下帝國政府對於歐洲政策最近之發展之政治及經濟現局殊深憂慮現雖和平不久可以恢復戰爭不致延長日本可以維持嚴守中立惟對於將來之發展將格外致意如英國干預戰爭則英日聯盟之條款自無疑問日本將出應有之方法以盡條約之責任惟帝國政府熱望此項非常之事變不致遭遇云云 （四日東京專電）

◎吳軍港異常忙碌即千代田巡洋艦（二千四百五十噸）已奉命加入中國南方艦隊該艦現正上煤 （五日東京專電）

◎法國內閣現更動如下戈西愛君業已辭職由哇加業君代之杜曼格君已任爲外交大臣維維亞里君仍任首相薩拉特君仍任教育大臣 （四日倫敦專電）

◎每日電報電稱商務大臣彭斯君業已辭職 （四日倫敦專電）

◎昨晚倫敦之景狀令人想見來夫京解圍之紀念慶典國民紛紛列隊歡呼高唱法國國歌手搖英法國旗英皇皇后及皇太子皆立於白金漢宮廊下以受衆賀晉樂室亦表露此項熱誠 （四日倫敦專電）

◎平民議員急進黨議員穆萊爾君韋巨胡特君哈凡君哈地君龐生培君反對英國參與戰爭貝爾爾君懇請此項無力之辯論作止 （四日倫敦專電）

◎財政大臣喬治君提議籌法俾令商業無論如何仍可進行云 （四日倫敦專電）

◎藍思唐君在貴族議院宣稱外相葛雷君之演說其勇敢實所罕見此後吾人關於政府之舉動無庸提倡矣 （四日倫敦專電）

◎吉青納將軍昨在杜佛口乘船遄回埃及已由政府召回在倫敦登岸每日電報載稱吉青納將軍大約將任爲陸軍大臣 （四日倫敦專電）

◎英外相葛雷演說續述如下 今余將宣述吾人以爲時局應如何對付之法 吾英與法之友誼久稱篤厚（歡呼）余猶憶兩國訂定條約之時衆皆以爲兩國已化除積私而爲朋友誠懇之心油然而生此項友誼含有如何之義務諸君既知此爲兩國公認之國際友誼（衆歡呼）諸君可問心自定此義務之範圍今余姑就個人之意爲諸君演說之法國艦隊現聚集地中海法國北部西部海濱皆全無防法國艦隊既聚集地中海則發生之大局與兩國締結友誼而予兩國保證之名義而絕對不同余意外國如與法國開戰而此戰並非法國所欲且非由法國侵略則外國艦隊來英吉利海峽轟擊法國無防之海濱吾英不能袖手作壁上觀（衆大歡呼）想全國之輿情皆然也（歡呼）個人之意見往往遇事機發生之際能應及餘人爲之能觀惟余今論事屏除意氣且就英國之利益着想余將依據此點而証明余今所述之言吾人此時設緘默無言則法國將如何處置地中海艦隊乎彼留艦隊於地中海而不向吾人索一言以明吾人可爲之舉彼見其北海濱西海濱完全無防德國艦隊將下海峽攻之可以任所欲爲此戰與法國有生死之關係吾人如不發一言法國地中海之艦隊必將撤退吾人乃坐視歐洲之戰爭其結果之重大有能定其範圍者否設如吾人今守中立而曰吾人不使贊助戰爭中之一方面設如法國艦隊由地中海撤退設如此事發生未免先見之結果而須令吾英頃刻即須開戰以保英國重要之利益設如意大利今雖守中立俟吾人宣戰自保之際意國爲自保利益起見亦變其中立態度當此之時地中海之地位又將如何恐稀稀結果皆將於地中海之商路與吾國有存亡關係危急之際加于吾人之害若干數星期內將有特別之商路其開航與吾國無存亡之關係者則無一致云然也然則吾人之地位又將如何吾英於地中海所駐之艦隊力不足獨抗他國合艦之艦隊今且不能更派軍艦赴地中海吾人處此危急之際若更持消極態度則徒陷國家於絕危之地耳（衆歡呼）余作此言乃就英國之利益着想也吾人深覺法國今急當知（衆歡呼）外國艦隊如攻其無防之北海濱及西海濱能否得英國之助力余爲時勢所迫不得已乃於昨日下午以下文通告駐英法國大使曰（余准命致閣下保証如德國艦隊入海峽或過北海進攻法國海濱或法國船舶英國艦隊必盡力予以保護（衆歡呼）此項保証須得國會之贊助非至德國艦隊有非常之舉動時則不能以此束縛英政府）事變甚速不能以常例對待惟余聞德政府之意英國如聲明主守中立則德允不派艦隊攻擊法國北海濱余來院之前甫聞此設惟此事適於狹窄不足與吾人爲契約（衆大歡呼）者現今尚有一事更爲危急其危急與時俱進則爲比利時中立問題是也（歡呼）按照一八七零年條約卑士麥擔保尊重比利時中立條約雖舊而其光榮與利益則今日無異於昔吾人對於應盡之義務不能以爲輕於一八七零年格蘭登政府時也上星期召集陸軍之初余知此爲吾人政策中最重要之問題余曾致電巴黎柏林詢問法德政府願否尊重比國中立法政府答稱決議遵守惟他國如有侵犯之者則法國亦當變計德國答稱外務部大臣非商諸德皇首相則不能切實答覆駐德英使乃謂彼望覆文不致久延德國外務大臣乃告吾大使謂彼對於能否答覆殊有疑意蓋於戰時爲此斷不能不洩漏用兵計畫之一部分也（衆大笑）余復致電比政府比國外務大臣答稱比將竭力維持中立又謂比政府現信如遇有人侵犯其中立則比國力可自衞（衆歡呼）今聞德政府已致愛的美敦書與比其志如比國許德軍假道則願顧全比國之交誼有人於上星期探問政府如於戰局告終之際相保比國之完全其滿吾人之意否政府答以不能以吾英於比國中立所有之利益義務爲交易品（衆歡呼）英皇曾接比皇下電曰僕銘記閣下及前皇友誼之種種証據及一八七○年與目下英國之仁愛態度故懇貴政府施行外交之干涉保全比國之完全（歡呼）吾人既於上星期旋行外交之干涉矣外交干涉之效力如何吾人對於比國之獨立及土地之完全極爲注意歐洲之小國有求於大國者僅此獨立無損而已（衆歡呼）設於歐洲戰爭而有人侵犯一國之中立或有交戰國之軍隊侵犯其中立及至戰局既終之際而無暴動有以懲之則土地縱然完全而獨立將去矣（衆歡呼）德國如以愛的美敦書致于比國請其承認假道否則即將侵犯其中立比如承認則其獨立亡矣比之獨立既亡荷蘭之獨立亦將隨之而亡余今請全院就英國之利益以思其危險之點設謂吾人[illegible]旁觀裝其全力迨至終局出而干涉匡正各舉雖然吾人若於急如[illegible]際引身而退（衆連續歡呼）不論關于比利時光榮之義務及應有之利[illegible]余恐吾人于終局之際無論有無大力則吾人所失之體面其價値將不可以數計矣（衆連續歡呼）吾英僅有精强之海軍如果開戰則所受損失亦不過較大於作壁上觀耳總之吾人對於此戰無論是否參與必將受損外國之貿易將致停止不特因貿易阻斷之故且因外國亦無貿易之故葛雷演說如關於比國之事實果如前聞則吾英自有竭全力遏阻如不加爭抗因以發生之結果此理極明衆皆知之（歡呼）吾人尚未約定派遣征軍出國之舉現已召集海軍艦隊（歡呼）陸軍亦正在召集（連續歡呼）惟吾人尚未約定因余以爲此尙非歐洲全前之大戰爭吾人於印度及帝國各處負有絕大之責任故非至既知如何自處之時則對於遣派遠征隊出國一舉必極審愼行之在此可慮時局中有一光明之點愛爾蘭是也（大歡呼）愛爾蘭全境之輿情使吾人籌所考慮此吾所欲外人深知之者也（歡呼）英國不能宣告無條件之中立對於法國已有約言對於比國不能漠視故不能守無條約之中立吾人惟有竭力進行擴用勢力而不稍退縮（歡呼）至于不得不擴用勢力之結果吾人必預備於先今吾人業已預備勿庸諱言（歡呼）吾人將必須自衞而盡責任但此時機吾不敢決其何日至耳非待全局發現於前吾不敢宣告最後之解決也海陸大臣咸以英之兵力爲備充足爲昔日所未有而政府之能力足以保護商務及邊疆亦深可信任歐洲無一國能脫離戰爭所發生之痛苦雖中立亦不能裨益吾人也吾國之商務爲敵國戰艦所破壞者其損失之額較諸經濟情形所產出之危險猶其小焉者吾人在今日惟有應付此時局其結果若干非可逆料奧塞戰爭發生之爲厲殊屬無謂時事變遷極速關於戰局之實在情形無從詳悉吾國發表必毀吾人政策之際惜吾已將關係極重大之事件交與議會如不得已而出於戰吾信全國必能體察其利害吾人不僅爲平民議院所贊助並得全國之剛決勇忍之氣爲後盾（衆大呼） （已完）

## 譯電

◎英國駐滬總領事富雷澤接北京官電英德業已宣戰 （五日文滙報）
電文僅與德戰三字其外無正式消息

◎英德外交上之關係已斷絕 （巴黎四日路透電）

◎德國允尊重荷蘭之中立 （海牙四日路透電）

◎定期今日自歐洲抵申之英法俄三國郵件均已抵埠惟德國郵件被亞比利亞俄人扣留 （芝罘五日德文報電）
（德文報按上海德郵局郵件恐亦已被俄人扣留）

◎河南巡按使報告本省有四十五縣有水旱蝗雹之災袁總統命財政部撥欵三萬賑濟又自捐萬元 （北京五日德文報電）

◎英國即加入歐洲戰爭日本亦無在中國獵取權利之野心 （東京三日上海日報電）

◎英國汽船印度皇后加武裝後三日入橫濱旋即出發不知所往 （東京三日上海日報電）

◎東京股票交通處因歐洲戰事今日停市 （東京三日上海日報電）

◎內閣今日會議本對於英德在遠東開戰之態度 （東京四日上海日報電）

## 專聞

### ◉奧塞戰務談（四）

▲據電信青島德國當道已將該處美孚火油公司及亞細亞火油公司之油池佔據美孚公司接有通告謂該公司之油池已解放惟亞細亞公司（英商）尚未接解放之信兩公司均有大宗煤油存在青島

▲據新近從青島來船報告上星期六午後該處正在趕速搬移港內所有浮標並裝設水雷是夜港內燈塔之火全熄前一日星期五晚德巡洋艦愛姆登號進港時愛姆登號詢之曰港外見有戰艦乎答稱無有旋愛姆登號即鼓輪出港至星期六晚尚未回港

▲德國巡洋艦馬哥波羅號前在日本海面聞將開往青島但上星期六晚尚未抵埠

▲德國巡洋艦格尼西皇后路易號聞在北方海面巡弋惟不悉究在何處[illegible]號亦已駛離青島上星期六晚尚未回港

▲青島傳說德船克來克號（現在該港）及茄斯基克號（見前）上之員役總師均將服務於軍艦

▲目下各英艦似都已開赴香港從北方來滬之船均未見英艦威海衛亦無英艦

▲法國巡洋艦杜潑來克號仍在秦皇島

▲俄國巡洋艦阿思考爾特號自離揚子江口後杳無蹤迹

▲昨晚有一消息謂有英國船一艘裝載兵士由香港開赴威海衛

### ◎俄國陸軍之進步 （字林報載某氏投稿）

▲自日俄戰爭以後俄國無日不擴張改進其陸軍以冀一試今日之嚴局彼國已準備有素矣凡與俄國將校士卒接近之人莫不洞悉俄軍界中人人咸挾有一惟一之目的即與德國戰而報之是也日俄之戰非俄民所願此人所共知戰軍之速止識者多謂即因此故然俄人之仇德則凡曾居留於俄國者多能道之即可知此次對德之宣戰實爲俄人全體所共願而軍界中人尤甚者也此其間所得關於戰局之消息雖不詳明然已可推見對德宣戰實爲俄民所歡迎則此次戰役[illegible]發展可知矣

▲往時戰爭之大動力有三曰愛國心曰狂熱曰宗教

▲以愛國心言俄多社會黨人無政府黨人與勞動界中人[illegible]如何[illegible]

清理滬關公款處謹啓

交通部令招商投標變賣房產廣告

敬製壯陽廣嗣金丹 一索得男
童氏贈香廬上海盆湯弄過絲業會館北首甯波路口五開間門面寶雲氏總發行處◎外埠函購郵局最妥

清理滬閩公款處遵奉部令招商投標變售房產廣告

查本處押件內有坐落在[illegible]計出浦英冊四百八十八號又八百十四號[illegible]七十畝九分[illegible]再六千兩爲投標價格[illegible]限起八月十號止即舊曆六月十一日起二十日止爲投標日期每日上午十時起至下午四時止即以八月十一號舊曆六月二十[illegible]定八月十二號即舊曆六月二十一日下午兩點鐘即在本處當衆開標屆時投標及格者應先繳定銀十成之一[illegible]本處再行訂期[illegible]與否由本處[illegible]用先聲明特此佈告

疑然觀於近日聖彼得堡莫斯哥兩地人民之熱誠又勞働黨人方在罷工一聞開戰消息風潮立平此足見俄人愛國心勢力之偉與戰爭大有關係者也

「狂熱」之一名詞吾人對於哲種人鮮用之但於白種中之民族求其狂熱最甚者要爲俄斯羅人

▲宗教於戰爭之一動力以十字軍戰爭時爲最現時俄軍所團結促人實極篤迷信宗教而軍隊尤甚此與他國不同者俄軍人于臨陣之前輒集衆于營帳中跽而禱天求爲國死彼等以此事語人每覺津津有味又俄皇一方爲人民之元首一方又爲宗教之主故俄軍宗教之力若淺而測之猶未能窺見其眞際也

▲以上就精神上言之也更就軍事上較實際的品質言之除軍裝武器而外凡一軍隊之成敗利鈍視其將帥士卒之資格如何而定日俄之戰俄軍之缺點實在其士卒行列之不能謹聽將帥之號令無論進攻時或退守時皆然此項缺點之嚴重人所共知隊伍之不能整齊係于此其受敗衂亦係于此英國軍隊海斯丁司一役之失敗即坐此故耳雖然今日俄軍則已一變前轍近來俄軍大操觀操者皆覺其進退變化整齊迅速鮮凌亂之狀又特創一法每軍一隊其正隊長各以小旂一方插於露尖之刃端旗上繪有各殊之符號副隊長亦然正隊長如陣亡時即由副隊長揚此旂幟所以助士卒之認明其本隊也我謂此法太細瑣大操時可用與正戰爭時未必適用然其足以助士卒之認其主帥固未可厚非也

▲又日俄戰役中俄兵多無教育故約束極難然俄人每謂俄國軍人全無教育則殊不確試觀蘆戰上言歐屬之俄軍遠勝於亞屬之俄軍俄國上流社會教育已能普及近年教育之熱漸推及於下流社會近數年來學校之數驟增擴張極速可以推見一斑除占軍隊中一小部分之眞正村民乃全無教育者外此外大多數之俄軍決非全無教育者也

▲俄國各大學之貧苦學生以畢業後不能覓一與所學相當之職業不甘屈伏而自殺以死者年年有之然知者殊希此亦可見俄國教育之已漸普及於下流社會也

▲世人每謂俄國軍人雖受教育而乏智慧不知其中由行伍拔萃之人已多爲軍隊中之將領日俄一役俄軍之不健全其原因由於士卒者多而由於將領者少此亦當分別觀之者也且彼時軍事上之運輸極不便利以至俄軍將領大受其牽掣蓋彼時僅有一條之鐵路軍隊糧餉輜須從數千英里外運赴前敵鐵路以外又從遼路崎嶇士卒奔救不遑擬遷緩人數衆多未能發揮其利益若今日之戰則全無此等之不便利鐵路軌道之通往邊境者均屬完善俄軍軍隊可以聚集於距邊塞不遠之中樞而再分布於各區域攻戰守可以指揮如意或謂俄軍在歐洲境內之戰爭有一缺點則俄軍在亞洲境內大部分之軍隊幾於無法撥用以至不能盡其極大陸軍之能力不知俄國常備陸軍之全體其在亞洲境內者僅占八分之一（其後備兵雖全在歐洲境內抽出猶不在上數之內）其餘大部分之軍隊則悉集於歐洲俄領土地之中心一旦有事欲往何地其勢發固極易易也

## ◎修正總統選舉法之先聲

去歲參衆兩院總統選舉法議定時多根據於舊臨時約法現在既經新定約法舊日之臨時約法作爲廢物則根據舊約法作成之總統選舉法亦自多不適用日前總統府顧問美人古德諾氏條陳政府主張修正總統選舉法謂總統選舉法以參衆兩院爲選舉機關現在新約法祗取一院制參政院爲諮詢機關不得即目爲昔日之參議院是則總統選舉法中所云以參衆兩院爲選舉機關一節今日即不能適用此須修正者一也且總統選舉法中大總統有事故時規定以副總統代理副總統又有事故時規定以國務院代行其職今則新約法中取總統制而國務院已不存在則所定以國務院代理一節又不能適用此須修正者又一也總統接此項說帖後已於日前咨交參政院以備討論之資大概須俟休息期滿開會之際此項緊要問題必列諸議事日程之首據參政中人云將來討論之際其須修改者固不止於古德諾氏所云之二事而已如總統期選舉法中祇規定五年以今日國情而論五年之期萬非所宜必須大加延長方足以鞏固政府威信此次既議修正選舉法則任期延長問題亦必須同時解決方於政治有裨也聞現在中央政界及各省長官皆對於總統任期延長問題極爲注意且預備發表主張者頗不乏其人云

## ◎推行新稅之蟬蛻談

自政府設法推行新稅以來新稅名目府見迭出就中徵收最易收效最捷速而足應一時財政之急者實無過於驗契稅特是驗契一事僅一爲之絕不可恃爲經常收入現畢辦以補救一時然無本之水會有竭涸之日財政當局近日似已見及於此日前迭次籌商將來驗契稅截止之後如何推行他種新稅由財政討論會詳細核覆分別施行其曾經發表者如勳章稅如官吏所得稅如特種營業稅如變通印花稅或籌畫改訂之方或議議進行之策其勢在不能息止已無俟論此外則狩獵稅宅地稅烟草專賣稅亦均竭力籌維期於達到目的最近尙有一事正在進行中者則長江通行稅是也查安徽江蘇浙江三省因每年協解中央款無所出乃議於火車輪船登載客貨之經過三省者徵收其通行稅此事籌急無聊之極思然無如此議發生英美兩國公使即時出而抗議在七月中旬已經照會政府其干涉吾國稅權誠可謂蔑視公理己達極點外交部對於此事亦出全力以抗之頃聞外交部答覆兩國公使略謂此項通行稅於通商條約上並無何等抵觸如實行時各國商人有認該條例爲於已不便者僅有磋商餘地而貴國則正不必事前過慮根本反對云云此等答覆之詞理由頗爲充足在各該公使謂之詞亦無詞再爲阻撓現使此事交涉可以得手則一種新稅又將別開生面稅收入驟旺不無爲財政當局賀也

## ◎平政院審理已撤覇縣知事裁決情形之呈報

平政院審理已撤覇縣知事劉鼎錫歆法婪贓一案涉及刑事範圍應交主管官署辦理繕具裁決書請大總統鑒核一節已誌報端茲錄平政院原呈並大總統批令如下

爲審理糾彈事件依法裁決仰祈鑒核事本年六月十七日國務卿函交順天府尹呈已撤覇縣知事劉鼎錫違法婪贓糾彈應請查得確證先行呈覆請予批定交審文一件奉批交平政院按律迅速審理此批等因遵鈔附原呈到院當經本院分由第三庭開庭審理依法裁決查糾彈法第十二條載大總統特交審理事件有應付懲戒或屬司法審判者由平政院呈明大總統分別交主管官署行之又查糾彈事件審理執行令第二條載平政院審理官吏之被糾彈事件除依法裁決外其被糾彈事件有涉及刑事範圍者得於呈報裁決情形時聲請先行撤職各等語本案業經第三庭裁決書所具事實理由係涉及刑事範圍自應交主管官署辦理再劉鼎錫係由順天府尹委任代理覇縣知事未經正式任職自無庸呈請褫職合併呈明所有審理已撤覇縣知事劉鼎錫一案裁決情形暨無庸褫職各緣由理合隨同裁決書呈報大總統鑒核施行謹呈

## ◎陳繩被害案八次公開情形

高等審判廳於初一上午九點十五分鐘開庭繼續審理陳繩被害一案審判長檢察官仍舊而男女旁聽人大有擁擠不下之勢審判長先提周文潞上堂問陳繩失踪後你曾帮同找尋否答我頭天上南苑去問你上南苑去有甚麼事答查看莊稼去的又問往年亦查看否答亦查看問往年去的是在幾月答在五月問頭年呢答在七月到在南苑住了幾天答住了一夜次日就回來了問誰派你去的答是陳昱在天津寄信叫去的問你由南苑回來聽見此事你又帮着找過否答沒找過審判長當又問道你與陳繩感情最好爲何不帮着找找呢答因陳佗電報中落譯一否字當認其已回福建及至後來始悉陳佗來電係問陳繩歸否那時始明白沒回福建此後曾帮同找過審判長遂令其退下另喚黃宗緒之妻黃陳氏上堂又將陳繩失踪後查找的情形詳問一遍黃陳氏答說除去男底下人住的屋沒去查看其餘空房亦都隔窗看過的又問陳繩說黃貴在五姨奶奶屋可有此事否答是在陳璧屋內問陳璧屋平時可許男底下人去否答向不准的審判長又喚黃宗緒上堂問你看見陳繩屍首檢驗時胸間有長條紫痕否答不理會的審判長又喚陳璧之三姨奶奶陳馮氏上堂問探井的日期答在八月初六七審判長問道你對黃宗緒曾說探試的時候見井裡有泡兒嗎陳馮氏故意裝作焦憤的面孔說道沒有此事黃宗緒再三質對該氏堅執不認有水泡兒審判長又另喚陳璧之二姨奶奶陳翁氏上堂該氏年在五旬以外福建人聆其言語知爲辣而狡者審判長先問其主持家務及所用之女僕姓名以後又問到僕人等誰常跟陳璧往來京津答就是黃貴以後董升亦去過的惟其答復之詞頗有賺嫌詢問情形且無不呈現抗駁審判長之意審判長當謂陳繩係你胞姪既已慘死在伯母者應將一切實情告於審判官俾得眞象等語勸之復問道去年陳璧在天津很煩悶因爲家裏擺花酒鬧的太不像事此話究屬誰說的該氏聽問此事刁刁不已的駁辯云並未聽見有人說過且絕對的沒有此事審判長無論如何問法該氏拉東扯西並稱力的聲明定要給陳繩報仇復訊陳璧急的每夜睡不着覺審判長又問探井可曾探到底否答想是到底不然如何鐺鐺的響審判長當問探井的種種形狀畢遊聯陳述井底可是磚的嗎何能够聽見鐺鐺的響音復接續問道探井繩子有多少長答很長的又問爲甚麼叫你們兩個婦人探井那麼就沒有別人嗎答還有我們老爺同去的

（未完）

## ◎張垣開埠設關之計畫

張家口爲蒙俄貿易繁盛之區東北通多倫熱河以達中東各部西北通庫倫恰克圖科城塔城以及阿爾太山等處口內西通歸綏包頭西寧伊犁甘肅以及甘新等省來路甚遠貨品繁多業商者山西人佔大勢力出產貨以蒙皮莜麥胡麻菜子苴子等類爲大宗北貨以牲畜毛絨皮張爲大宗洋商採買毛絨皮張家口設莊者不下四十餘家兩貨以磚茶綢布乏爲大宗但自庫倫獨立以來商路不通華商運貨赴庫必須假俄保險俄商包運皮毛絨貨入庫概不完稅華商則不然如魯綢價值數元者稅至十五兩之多餘可類推此實該口商務減色之大原因也現在西路商貨向歸俟張綏鐵路告成不難蒸蒸日上惟製造品如毡氈銅器皆不甚精蓋該口貿易向恃過路貨物是天然商埠性質刻聞稅務處已派員調查並詳勘商埠地點擬商明政府爲開辦之計劃且擬於該口扼要處所設立稅關另在多倫設一分關以資聯絡如能迅速辦妥庶於商務稅務兩有裨益也

## ◎贛省破獲白狼機關

江西警備司令部探得有白匪自漢關派來之僞官多人潛赴南昌縣其首領姓徐名鼎廣昌縣人係法政卒業學生初來時匿於南昌坊南海行宮並邀兵司令部樓上與戴小康李福廷龔竹山等秘密往來經國詳奉與司令官飭令購買眼線混跡入黨以期得探眞相於是該探線等逐日與往來然徐極精細其證據非輕易可得一日該探等又見徐等至已經遣散憲兵多人在南昌坊五柳春茶館吃茶交頭接耳似有要事妨人竊聽者其同伴有時以隱語呼徐曰（扁綫何裡）又一日在某酒館徐李龔及某某等十餘人竊竊私語假警察拉人入黨者惟中間聽得一句云我們須同心協力扶助孫黃白將來總有好處云云七月初間該探線始得親近與聞所謀然猶未得其證據也迨七月中旬徐乃用白軍贛總司令部司令官名又委派該探線爲屬官並加蓋硃色方印文即爲白軍贛警司令部印八字因內中備有多數首要一時未能到齊故作欲擒故縱之法惟日以探眼跟隨其後至二十八日將軍署偵探破獲華命軍一案由是該黨人等大爲恐慌乘夜潛逃者藏匿證據混蹟民間者該探線恐其逃去乃詳奉警備與司令官於二十九晚在南昌坊五柳春拿獲李福廷一名上三後巷拿獲龔竹山一名董家塘拿獲戴小康一名三十日黎明在湖北會館積谷倉十七號門牌洋樓上拿獲徐鼎一名並搜獲僞印多件僞徽章四方均書僞職一書旅長一書團長其二寫營長短刀三柄馬刀二柄軍衣數件既具一鑒送司令部訊辦云

救濟 謝製壯陽廣嗣金丹 一索得男

瞿氏蟠香廬上海盆湯弄過絲業會館北首甯波路口五開間門面發行所◎外埠函購郵局最安

[illegible]二十八元本廬分設◎杭州[illegible]◎南京[illegible]◎天津北門外[illegible]

# 啓秀女塾招生廣告

[illegible]

# 聚秀中西女學校招生

本校今遷在北四川路之寶興路新建高大洋房現已落成[illegible]

本校定於陰曆九月一日即陽曆七月十二日開課求學者請速報名隨到隨考詳章函索即得[illegible]

# 中國通商銀行謹白

本銀行[illegible]資本五百萬兩現已收足二百五十萬兩[illegible]

# 哮喘丸名滿寰球

蓋世奇方

[illegible]

# 保光廸啓事

[illegible]診所[illegible]電話[illegible]

賢縣長關心民瘼[illegible]

# 新出名人書畫輕巧小摺扇四種

戴醇士書 秋林竹石 王麓台山水 南田山水 王惲蕙花果 背面並印有名人法書每把定價大洋二角 上海有正書局及北京南京天津蘇州同啓

# 敦請陳賓蕃先生行道濟世

[illegible]

介紹人 [illegible]

# 衛生注意

無拾出之累步履無疲軟之苦

[illegible]

筋骨無拘攣之態顏面無枯樵之色耳目[illegible]

# 上海滙豐銀行及虹口分行告白

[illegible]

# 上海廣昌蕃戒煙丸裝瓮

[illegible]

民國三年二月十七日

# 新中國明眼鏡公司

最新近世發明最新改良光學眼鏡[illegible]

上海[illegible] 環球獨步[illegible]

第一家[illegible]美

新出品 電光驗目室[illegible]

(一)[illegible]驗目配光(二)裝配舒服(三)[illegible]無不能照造(四)[illegible]用包換

美麗無比 各界士女惠顧無任歡迎

電話四四第三[illegible]

上海望平街 有正書局

新信箋

每套一萬張 貢川紙洋印三角 有光紙印壹角半

時裝仕女 已出三種

甲種滿印式 乙種角印式

海上新警 滿印式

# 寰球無二 常備神藥 仁丹

治

中暑傷寒 腰痛胸悶 猝倒昏迷 頭痛目眩 食積不消 惡心吞酸 精神鬱結 其外危症服此丹有起死回生之效

● 仁丹價目

▲試服包 每包五錢

▲小包 裝藥一貼 壹拾錢

▲中包 裝藥三貼 廿五錢（添呈洋鐵藥盒）

▲大包 裝藥七貼 五拾錢（添呈裝藥鐵盒）

各處藥房洋廣貨鋪均行寄售賜顧諸公就近購取爲荷

● 雖富勿忘貧 雖健勿忘病

凡無遠慮者必有近憂人雖無病患少懈衛生誤保身之途即病魔乘其虛侵入遂招不測之患朝而殪其命者不遑枚舉可不懼而戒哉仁丹正是寰球無二救世靈藥其一粒誠有勝千金之慨

▲富是一生財 仁丹是萬代寶!!

請試服靈藥仁丹則身心爽然而卻穢防邪意氣充滿而五官順應若夫常服用之化食消毒以排除疫癘補血充精以轉弱爲強起死回生以拯危就安其靈效眞如日月赫然照全球億兆之生靈賴以獲矣偉哉靈哉

留意 仁丹絕無粒數零售等偷有將紅凡藥包用仿單或裝瓶洋鐵盒等稱仁丹者無論何人必定僞藥賜顧請認明包裝封紙庶免受欺

注意 仁丹絕無粒數零售等事倘將紅丸藥包用仿單裝瓶內或洋鐵盒稱仁丹者無論何人必定僞藥賜顧諸君務祈認明該包袋封紙庶不受欺

上海河南路東亞公司啓

# 時報第三張

今天四大張

中華民國三年八月六日星期四
舊曆甲寅年六月十五日


## 各界日用必備
## 行草大字典

書法爲吾國特有之美術而行草又爲日用所必需此書搜羅歷代書家行草之作集其精華按照字典部首編次凡應用之字無不俱備眉目釐然檢查極易足爲臨習行書草書者之津梁而歷代書家之精構南北派別之名人行書草書之變化會合一編學者不於此中窮原竟委攷其大要得此一書足代古今書家專集數百種而有餘實高等小學中學師範等學校教員學生及美術家臨池家政治家商業家不可不備之良書也六冊布套

連史紙印一元八角　有光紙印一元二角

上海有正書局
北京南京天津蘇州分局同啟

## 新出劉石庵相國墨蹟第三集

此集乃行書古人書二則及詩若干首探秀古厚極合臨習可與本局前出兩集一貫每冊祇定價二角以惠學者

上海有正書局及北京天津南京蘇州分局同啓

## 馮義興聲明

漢口馮義興蔴線號在滬開辦玉亭經理今玉亭已於陰六月初作古各退亦已清訖以後上海蔴線進出概歸沈岐山先生經理所有法界八仙橋馮義興招牌乃收回親監理店中往來各賬均歸伊君承認與後股諸君與玉亭無涉口馮義興及玉亭無涉恐未週知特此聲明

## 馮順泰茶號

本號主人歷來採辦紅綠箱茶專運洋莊並上品貨花茶青茶消銷美貨真價實久蒙各埠採辦零售各茶名目繁多不及備載茲以加工精製改良裝潢並有茶葉罐頭貨色樣冊尊願凡賜顧者請至本號面議批發零售價格格外從廉
號在上海法大馬路紫來街口朝北門面

## 渡津寶筏

身體康健精神豐鑠乃人生極大之幸福設或有病呻吟牀蓐其困苦有不堪言狀者方知無病時就是神仙本藥房人造自來血補血強身功效卓著能袪治男女老幼血虧各症對於男子陽痿精衰房事無能婦女經期不準經冷經洩痛經不孕育嬰無乳及手足麻木等症服之尤稱神品誠渡津之寶筏也

小瓶一元二角每打十二元　大瓶二元每打二十元

總發行所上海五洲大藥房

## 中國華明眼鏡公司

本廠自製新發明托力克灣形鏡片

諸君欲圖目力之充足而不損目光必先求眼鏡之佳良又必先求鏡片之得其法度目爲人身重要之物而目之所以受害者由於光線之不得其正今之眼鏡其質料多係玻璃光線之透入不能平勻於目有害無益故本公司特聘專門技師研究光學用新法製造托力克灣形鏡片使光線透入均勻不致損目且視物清晰毫無凸凹之弊用之日久目力增強並自製各種金銀鏡架式樣新穎堅固耐用價格公道諸君光顧請至本公司驗目配鏡不取分文

上海四馬路
明華公司啓

## 非洲樹皮丸

泰西各國醫學之發明皆由體驗實驗而來泰西醫學家曰非洲樹皮丸爲補身之良藥其功用在於增益血液補精強身壯陽固腎一服即見奇效凡精神衰弱身體虛弱之人服此丸能增益精血健旺腦力安神補身靜養全在於此丸每瓶一元每打十元余總行所上海五洲大藥房

## 用煤氣烹飪之理由

由本公司代裝設煤氣灶試用經一試即知用煤氣之便利省費而且清潔欲知詳情請至上海自來火公司工程處詢問或南京路二十九號

## 股票交通公司

本公司專營各種股票買賣兼營代客經理各種有價證券買賣事宜電話一千一百號

## 筆記叢書 第一集

本書專取近人筆記中之最精者彙集成書第一集計分十二種每種各一冊定價五角目錄如下
隨鑾紀恩此爲...筆記　夢蕉亭雜記此爲...筆記　遊蹤小紀此爲...筆記　柏林見聞此爲...筆記　廬山...此爲...筆記　雜記此爲...筆記

上海天津南京北京有正書局

## 高德洋行

上洋英大馬路三十六號便是

創製吒力克化學灣形鏡片

最新學理著名西國眼科專家研究所發明配以中國人之目光近視老花遠視散光等各種鏡片均極精美經驗者以上各鏡均用最新機器製造精美無比其價值亦甚廉請諸君驗光配鏡眼鏡一試方知本行所售眼鏡之美也

醫學博士葆德　經理蔡佑

## 清儀閣金石文字拓片

此張叔未先生手拓金石各器拓溪題跋每片有翁覃溪題誌後面復有單跋精印一冊定價大洋一角半

上海望平街有正書局及北京天津蘇州南京分局同啓


## 請看新小說

下列各小說曾在時報按日登載膾炙人口之作茲業印成冊首尾銜接閱者了然茶餘飯後之好消遣品也上海望平街有正書局及北京天津南京蘇州分局發行

| | | | |
|---|---|---|---|
| 空谷蘭 | 七角 | 雙淚碑 | 一角 |
| 懺網 | 八角 | 臭蘭雙麗傳 | 三角 |
| 阿難小傳 | 五角 | 雙蝴蝶 | 三角五 |
| 寰球旅行 | 四角 | 曼殊林 | 九角五 |
| 女學生旅行記 | 六角五 | 土裏罪人 | 四角 |
| 鏡金蘆 | 四角 | 新西遊記 | 三角 |
| 離鸞影 | 三角五 | 梅花落 | 八角 |

## 津浦鐵路開車時刻表

（民國二年十二月一號實行）

由天津開至浦口

| 站名 | 時刻 |
|---|---|
| 津總站 | 上午五點十五分慢車濟南止；十點十分尋常快車浦口止每日開；星六下七點暨分特別快車 |
| 津西站 | 上午五點三十五分（慢車）；十點三十一分（尋常） |
| 滄州 | 上午九點四十五分（慢車）；下午一點四十三分（尋常）；十一點十八分（特別） |
| 德州 | 下午一點五十二分（慢車）；四點五十二分（尋常）；一點二十七分（特別） |
| 濟南 | 上午七點十分慢車徐州止；下午八點零一分（尋常）；上午四點零九分（特別） |
| 泰安 | 上午九點五十九分（慢車）；下午十點三十八分（尋常）；上午六點廿三分（特別） |
| 兗州 | 下午十二點五十分（慢車）；下午一點十九分（尋常）；上午八點三十六分（特別） |
| 臨城 | 下午三點五十六分（慢車）；四點四十八分（尋常）；上午十點五十四分（特別） |
| 徐州 | 下午一點四十五分慢車蚌埠止；上午七點十六分（尋常）；下午十二點四十分（特別） |
| 宿州 | 下午三點三十六分（慢車）；上午八點四十八分（尋常）；下午二點零四分（特別） |
| 臨淮關 | 下午五點五十六分（慢車）；下午二點零四分（特別） |
| 固鎮 | 上午十點二十三分（尋常） |
| 蚌埠 | 上午五點四十五分慢車浦口止；十一點卅分（尋常）；下午四點二十分（特別） |
| 明光 | 上午七點五十五分（慢車）；下午一點十三分（尋常）；五點卅九分（特別） |
| 滁州 | 上午十點二十分（慢車）；下午三點十分（尋常）；七點卅九分（特別） |
| 浦鎮 | 上午十一點五十三分慢車；下午四點二十分（尋常） |
| 浦口 | 下午十二點零三分（慢車）；四點三十分（尋常）；九點零四分（特別） |

由浦口開至天津

| 站名 | 時刻 |
|---|---|
| 浦口 | 下午二點廿分慢車蚌埠止；上午九點五十分尋常車津浦止；下午二點四十分特別車津浦止；星一下九點十分（慢車） |
| 浦鎮 | 上午十點零五分（尋常） |
| 滁州 | 上午四點十三分（慢車）；十一點二十分（尋常）；下午十五分（特別） |
| 明光 | 下午六點四十八分（慢車）；上午十一點十八分（尋常） |
| 蚌埠 | 上午六點五分慢車徐州止；下午一點五十二分（尋常）；三點十八分（特別） |
| 固鎮 | 下午三點零一分（尋常）；二點三十三分（特別） |
| 臨淮關 | 下午七點三十三分（慢車） |
| 宿州 | 四點零七分（尋常） |
| 徐州 | 下午九點四十四分（慢車）；五點四十九分（尋常）；五點二十一分（特別） |
| 臨城 | 上午七點五十四分慢車濟南止；下午七點四十二分（尋常）；七點零二分（特別） |
| 兗州 | 上午九點四十六分（慢車）；下午十點四十一分（尋常）；八點四十六分（特別） |
| 泰安 | 上午十一點零四分（慢車）；下午一點十五分（尋常）；一點零四分（特別） |
| 濟南 | 上午八點三十分慢車天津止；六點三十分（尋常）；下午三點十二分（特別） |
| 德州 | 下午十二點廿八分（慢車）；上午九點十五分（尋常）；下午五點三十七分（特別） |
| 滄州 | 下午四點五十三分（慢車）；十二點零一分（尋常）；八點正（特別） |
| 津西站 | 下午九點零五分（慢車） |
| 津總站 | 二點五十六分（尋常）；下午九點十六分（慢車到）；三點零七分尋常快車到；十點廿五分特別快車到 |

下關浦口往來公度時刻表

| 下關開 | 浦口開 |
|---|---|
| 上午九點；下午四點 | 上午十一點二十分；下午五點 |
| 上午一點（逢星期日）；下午十二點三十五分 | 上午十二點四十分（逢星期日）；下午一點三十五分 |
| 下午一點十五分（逢星期日） | 下午二點十八分（逢星期日） |

## 滬杭鐵路開車時刻表

由上海開至閘口

| 站名 | 時刻 |
|---|---|
| 上海 | 上午八點正（快車）；九點五十分（慢車）；下午二點（特別快車）；三點二十分（區間車嘉興止） |
| 莘莊 | 上午八點二十五分（快車）；十點三十一分（慢車）；下午四點零三分（區間車） |
| 松江 | 上午八點五十四分（快車）；十一點十四分（快車）；下午二點四十二分（特別快車）；四點四十八分（區間車） |
| 楓涇 | 上午九點三十四分（快車）；十二點十六分（慢車）；下午三點十六分特別快車；五點三十三分（區間車） |
| 嘉善 | 上午九點四十八分（快車）；十二點三十分（慢車）；下午五點五十分（區間） |
| 嘉興 | 上午七點四十五分（區間車閘口止）；十點十二分（快車）；下午一點十五分（慢車）；三點五十三分（特別快車）；六點十五分（區間車到） |
| 硤石 | 上午八點卅五分（區間車）；十一點正（快車）；下午二點十分（慢車）；四點廿二分（特別車） |
| 杭州 | 上午十一點零五分（區間車）；正午十二點五十分（特別快車）；下午四點三十五分（慢車）；五點四十分（特別快車） |
| 閘口 | 上午十一點三十分（區間車到）；下午一點十分快車到；五點正（慢車到）；六點正（特別快車到） |

由閘口開至上海

| 站名 | 時刻 |
|---|---|
| 閘口 | 上午七點三十分（快車）；九點二十分（慢車）；下午一點三十分（特別快車）；二點四十五分（區間車嘉興止） |
| 杭州 | 上午八點正（快車）；十點正（慢車）；下午二點正（特別快車）；三點二十分（區間車） |
| 硤石 | 上午九點四十五分（快車）；十一點二十三分（慢車）；下午三點十分（特別快車）；五點四十分（區間車） |
| 嘉興 | 上午七點五十分（區間車上海止）；十點三十分（快車）；下午一點二十五分（慢車）；四點五分（特別快車）；六點二十分（區間車到） |
| 嘉善 | 上午八點二十分（區間車）；十點四十五分（快車）；下午一點五十五分（慢車） |
| 楓涇 | 上午八點四十分（區間車）；十一點二十二分（快車）；下午二點十五分（慢車）；四點十七分（特別快車） |
| 松江 | 上午九點三十分（區間車）；十一點四十九分（快車）；下午三點十八分（慢車）；五點十一分（特別快車） |
| 莘莊 | 上午十點二十六分（區間車）；十二點十八分（快車）；下午三點五十八分（快車） |
| 上海 | 上午十一點二分（區間車到）；正午十二點四十一分（快車到）；下午四點三十四分（慢車到）；五點三十分（特別快車到） |

## 滬寧鐵路開車時刻表

由上海開至南京

| 站名 | 時刻 |
|---|---|
| 上海 | 上午七點卅五分快車；九點三四等車；下午一點五十五分特別快車；四點三十五分滬寧客車；夜十一點快車 |
| 南翔 | 上午八點三分快車；九點三十二分三四等車；下午一點廿六分特別快車；五點六分滬寧客車 |
| 崑山 | 上午八點五十三分快車；十點三十三分三四等車；下午六點滬寧客車 |
| 蘇州 | 上午九點五十分快車；十一點四分三四等車；下午三點廿七分特別快車；夜一點十分快車 |
| 無錫 | 上午十點五十分快車；下午一點三分三四等車；三點卅七分特別快車；夜二點十九分快車 |
| 常州 | 上午十一點五十分快車；六點五十分滬寧客車；下午二點廿五分特別快車；九點廿五分三四等車；夜三點二十分快車 |
| 鎮江 | 下午一點三十三分快車；二點二十三分三四等車；上午九點廿四分特別快車；五點廿四分快車 |
| 南京 | 下午三點四分快車到；上午十一點十八分三四等車到；六點特別快車到；上午七點快車到 |
| 江邊 | 上午七點五分特別快車到；下午七點五分快車到此站；逢星期一到此站 |

由南京開至上海

| 站名 | 時刻 |
|---|---|
| 南京 | 上午七點三十分快車；八點廿五分三四等車；下午一點二十分特別快車；三點十分滬寧客車；夜十一點快車 |
| 江邊 | 下午十點卅分快車；逢星期日到此站 |
| 鎮江 | 上午九點七分快車；十點卅三分三四等車；下午二點四七分特別快車；五點十九分滬寧客車；夜一點快車 |
| 常州 | 上午十點五十七分快車；十一點零五分三四等車；下午四點十九分特別快車；八點九分滬寧客車；夜三點十六分快車 |
| 無錫 | 上午十一點五十六分快車；八點四分三四等車；下午二點廿九分特別快車；五點九分快車；四點二十一分快車 |
| 蘇州 | 下午十二點五十七分快車；一點十一分三四等車；三點五十二分特別快車；六點四十分夜快車 |
| 崑山 | 上午十點四十分快車；下午一點四十一分快車；四點五十六分三四等車 |
| 南翔 | 上午十一點二十九分快車；下午二點五十九分滬寧客車；五點四十一分夜快車；六點四十一分三四等車 |
| 上海 | 下午二點五十二分快車到；三點十六分滬寧客車到；六點廿七分三四等車到；上午七點三十五分夜快車到 |

## ▲進口輪船▼

八月五日（十四）禮拜三進口

| 船名 | 由 | 公司 |
|---|---|---|
| 順天 | 由寗波 | 太古公司 |
| 甯紹 | 由寗波 | 甯紹公司 |
| 鎮安 | 由香港 | 太古公司 |
| 甘州 | 由香港 | 太古公司 |
| 吉和 | 由長江 | 怡和洋行 |
| 新豐 | 由烟台 | 招商總局 |
| 甯波 | 由烟台 | 太古公司 |

▲外國輪船出口日期▼

| 船名 | 日期 | 公司 |
|---|---|---|
| 亞西后 | 七日開往法國 | 法公司 |
| 蒙古 | 七日開往美洲金山 | 昌興公司 |
| 恩派挨 | 八日開往奧國 | 奧公司 |
| 淡而泰 | 十一日開往倫敦 | 英公司 |
| 蒲海濱 | 十一日開往奧國 | 奧公司 |

## ▲出口船▼

八月六日（十五）禮拜四出口

| 船名 | 開往 | 公司 |
|---|---|---|
| 大利丸 | 開往長江 | 日清公司 |
| 廣平 | 開往秦皇島 | 開灤總局 |
| 可貴 | 開往穿山舟山石浦海門 | 錦章 |
| 聯益 | 開往長江 | 太古公司 |
| 江天 | 開往甯波 | 招商總局 |
| 新興 | 開往甯波 | 甯紹公司 |
| 江裕 | 開往長江 | 招商總局 |
| 新豐 | 開往天津 | 招商總局 |
| 吉和 | 開往長江 | 怡和洋行 |
| 景星 | 開往烟台天津 | 怡和洋行 |

八月七日（十六）禮拜五出口

| 船名 | 開往 | 公司 |
|---|---|---|
| 大德 | 開往揚州 | 大達公司 |
| 德興 | 開往長江 | 鴻安公司 |
| 築前丸 | 開往神戶上午十一點 | 郵船會社 |
| 平野丸 | 開往歐州上午十一點 | 郵船會社 |
| 廣濟 | 開往溫州 | 招商總局 |
| 德和 | 開往長江 | 怡和洋行 |
| 廣平 | 開往天津 | 開灤總局 |
| 順天 | 開往甯波 | 太古公司 |
| 甯紹 | 開往甯波 | 甯紹公司 |

八月八日（十七）禮拜六出口

| 船名 | 開往 | 公司 |
|---|---|---|
| 岳陽丸 | 開往長江 | 日清公司 |
| 金陵 | 開往長江 | 太古公司 |
| 甘州 | 開往香港廣東 | 太古公司 |
| 近江丸 | 午後開往日本 | 郵船會社 |

八月十日（十九）禮拜一出口

| 船名 | 開往 | 公司 |
|---|---|---|
| 大福丸 | 開往長江 | 日清公司 |

中華郵政局收信時刻

| 地方 | 時刻 |
|---|---|
| 福州 | 上午八點 |
| 秦皇島 | 開平公司六日 |
| 烟台天津 | 新豐 下午一點 |
| 長江 | 江裕 下午九點 |
| | 晚 |


昭明各家時墨寶究
蔣叔山先生手蹟
每冊三角
上海有正書局發行
此書曾在時報按日登載

接地方要聞

## ◉吉奉之內治外交觀

▲吉省行政經費問題　吉巡按使以元年度經費除存共計吉錢八千八百四十三吊零四十九文業於本年一月二十一日分發財政司轉交金庫存案查二年度決算除截七月存二千一百七十元零八角八分二厘八月虧一千四百八十二元六角七分存虧兩抵比較元年度預算前共餘七百八十八元二角一分二厘合錢五千四百十六吊七百五十二文准前護理徐移交前來本巡按使自八月二十三到任之日起正值中央厲行減政因於九月一日先將各司歸併從前五機關於一署惟事實上雖已併合經費上仍無增加且自上年十二月起查照部章定前列支尤爲支絀不得已於萬分棘手之際竭力撙節迄本年八月底止先後凡十一月不但並未超過且盈餘銀圓二萬八千八百四十五元六角二分九厘按照各該月市價合錢二十八萬三千七百五十一吊四百四十四文又連前任移交餘錢統共合錢二十八萬九千一百六十八吊一百九十六文現值三年合計年度已終應照前返納金庫云

▲奉天引渡匪犯問題　東省長官因奉省各處接近租界胡匪亂黨均以租界爲逋逃藪中國軍警以勢權難行於租界惟有眼望其消遁而已慨由長官與日交涉要求引渡並准中國軍警入租界緝拏等情迄未能達目的現在張上將軍接准日總領事照會謂奉關東都督之命令日本爲敦睦邦交肅清匪患起見現在已飭日警察署將各租界潛匿之匪徒均驅逐出境中國可飭各屬按名緝拏嗣後如有要犯中國軍可先行知日警署協同緝捕並將日前在臨榆縣犯事搶刼拒斃留守營警兵之巨匪李鳳五李二彪子二名在大連捕獲派員押解來奉交由中國衙門懲辦嗣後除真正國事犯按公法辦理外其餘亂黨胡匪租界概不能容留云

## ◉貴州近事記

▲財政困難　貴州因地居極邊實業幼稚以致國家收入爲數甚少向來行政經費均賴各省協濟反正後協欵已無頗難支應奉自去年多關駐黔滇軍全數回去本省陸軍亦多退伍軍費雖較前減少而每年所入欵項爲數不過日萬仍難敷用近來一切政費軍費日愈支絀已達極點只好電請中央格外協濟中央據此乃令滇撥銀十萬元就起濟黔而滇省亦在困難中初允本未應允後經貴州巡護兩使竭力懇求唐督亟念黔省需治始行允諾惟聲兩現亦無欵可撥勉由滇盡力先湊足銀十萬元解黔濟急其餘十萬元乃設法變通改將鹽運至黔省銷售以所得之價值相抵而貴州向來係食用川鹽滇鹽亦難遍行乃將滇鹽專銷與滇相近之普安興義兩大屬地方並由滇組織普興公司以爲銷鹽之機關現已由黔派員驗票不日即可實行而滇之如此其意固不只在撥鹽抵欵且欲推廣銷岸而川省每年因銷鹽入協助黔欵數十萬今一旦改銷滇鹽能保不發生他項爭端則幸矣

▲華節之匪案　貴州華節縣因是滇川黔通衢人烟甚繁商務尤大近日該處之猪場螺絲塘一帶向與大定威寧交界在昔匪人己幽沒無常反正後匪風愈熾公口林立因此人民多半投入匪黨或借此爲集稍爲斂跡不料近日又復猖獗四鄉皆匪接近而起該處聯保團民軍兩營仍不散布昨經該縣知事合同團防局紳楊同士君派遣軍隊會合易小蘭君帶兵前來即赴螺絲塘剿辦與匪相遇彼此開戰當擒獲數人槍斃一十餘此後或可安靖云

▲威寧之慘案　貴州威寧縣因地居極邊風氣閉塞向來民間每辦喜事必以人多爲榮日昨有該屬士目安姓因迎娶新婦召集佃戶多人同往以壯觀瞻不料姚督帶屬下哨官某人見此情形以爲別有原因認爲聚衆妨碍安甯乃帶兵馳往不察情形誤將舉辦喜事安士目家殺死多人現在安家已赴黔護軍巡按兩使及高等司法處上訴矣

## 武漢一髮千鈞之市面

▲湘粵亂事武漢消息　此間近來謠傳廣東湖南兩省亂黨聯絡業已起事本鎮西字報亦有紀載並至談虎色變段上將軍以此項謠傳有碍民心未便任其傳播除飭地方官嚴密禁止外並電詢湖南湯將軍閱得電復略謂彬州叛兵約六百名係受蔣翊武之餘黨運動去各軍隊防剿得力叛兵均分竄粵省己派張福來追襲湘省安靖如常云云似此不爲無因也

▲英德進出貨物之停止　漢口英德二國商家於前日起所有進出貨物一槪停止販運本鎮市面動搖銀根吃緊赤金每兩價至百串或云奧塞戰事牽涉於英德影響於全世界又聞停泊漢口英德二國兵艦所有之武器現已一律各自拆卸秦置江中近東和平已破世界無甯日也

▲防範亂黨　段上將軍近據密探報告略謂孫文黃興岑春煊現在東京組織新國民黨結納黨徒尋以煽動爲宗旨其內部組織有數部專管外遣黨徒計劃事件內他緊要省分暗設秘密機關爲該黨分支部上海分部管蘇浙皖支部香港分部管廣東廣西支部漢口分部管湘川鄂支部黨徒分聯絡接應兩派一派專司聯絡匪類一派起而接應故稱爲兩派此次資遣回國黨徒及分部遣出之人因稽察嚴密均不用委任僞狀各給暗號凡過黨中詢問均以暗號接洽而免搜出證據並由陳其美在大連暗設交通機關以便通遞消息轉運危險物品該逆等現已籌得鉅欵公然在東京組織新黨日前開會聚議先發難湘鄂別省響應諸語是以立飭各軍警一體嚴查分別查拿以保治安

▲將軍行署會議　武漢近來杯弓蛇影因有以上情形發生湖北爲衝要省分租界淵藪急有匪徒借學生端於是注意防範昨由段上將軍召集第一師長石星川漢口鎮守使杜錫鈞秉交涉員丁士源洋務委員侯祖畬武漢警察廳周兩廳長武漢兩知事計劃一切其中當應守秘密者惟不出防範問題之外直至日暮始散云

◉大總統散發荆旗三萬元　大總統以湖北荊州旗民自革命後多已流離失所前者黎副總統撥欵六十萬資遣各縣自謀生計派胡鄂公經理其事無如侵吃殆盡據荆州鎮守使丁槐報告其爲惻憫允許撥欵三萬元令實保核實散發

## ◉漢口猪鬃出口失敗之危機

漢口出口貨絲茶之外尚有猪鬃一物往時獲利頗豐現在每況愈下按厥原因業此者不知振作做假舞弊洋商弗恤見信均皆裹足不前茲調查其所舞之弊曰演巧計有匪夷所思之事辛亥革命後中國人士剪髮者日多凡所剪短髮再無他項用處者攙入猪鬃之內以相欺騙洋商則無從獲利以故無法挽回據稅務處統計謂西曆一千九百十一年猪鬃之輸出共有一萬四千四百七十五担計關平銀一百二十二萬○四百三十三兩而西曆一千九百十二年即民國元年己減爲一萬○四百六十七担其價計關平銀七十三萬六千八百四十兩餘以上列之數言之是一九一二年之輸出還不如一九一一年然一九一一年之輸出亦遠不如一九一○年以此類推所以日形縮減者其故不在市上貨物之缺少而在中國商人之做假舞弊也

## 地方通信

○四川通信

▲拿獲男扮女之小孩　日前南關外萬里橋下左側之某街某家經外南巡警拿獲男扮女之小孩一名是接僱十二三歲聞被邪習邪教者拘警署訊究供稱學習邪術不諱並言該黨人頗衆多器械若干擬偷若干命伊扮女來省偵探情形以便舉事等語該警署長員以事關重大不宜寬貸已送縣懲辦矣

▲游擊營門之密告櫃　宜賓水陸各鄉盜匪縱橫遍地皆是推原其故皆由被刧之家大半受害而不敢言蓋恐結怨匪徒挾仇報復反至不保性命廬舍爲遽游擊四分隊長羅某有鑒於此特設密告櫃於雲南館營門以期民隱上達匪患悉除密告櫃條件列后凡密告匪徒須將姓名籍貫年歲住址調查確實並書明搶刧某處有無贓據凡密告信務須楷寫以使披閱誣告者不究事關行政者不究云云

▲三台之怪火　三台屬內秋林驛地方爲小川北孔道其旁爲農民馮景星住所陰曆五月十八日馮家忽現一種怪火其色綠如酒燄每日數次當燒於牆壁間並未焚毀房舍且見水即滅獨甚苦之逾數日其屋工見有紅衣人身長二尺餘立階際隨以驗盃擊之不中反爲所擊登時昏迷有頃始蘇述其狀況該地人以天久不雨疑所見爲旱魃因以小童扮作紅衣人狀擊殺而遂之冀可免災行之數日馮家火光仍未消滅當覺之望亦徒勞疑想惟恨惆而已此雖近於迷信然妖由人興此非無故也

○河南通信

▲查獎勦匪出力人員　田將軍以豫省各屬連年迭遭匪亂勢飭屬相機堵剿生擒起股匪迭飭各路軍隊相機堵剿生擒誅戮不計其數地方大局賴以敉平此次狼匪自秦竄回豫境雖有各軍駐紥要阨分頭迎擊然辦理一切善後事宜全恃地方官警鄉勇團防相繼維持不致再遭蹂躪似亦不無微勞剩下匪勢逐漸肅清小股餘黨出沒靡常亦不難指日撲滅所有在事出力各員亟應飭縣查明呈報查核以便分別獎勵而昭激勸除通令各道尹查照辦理外仰即轉飭所屬迅將此次剿匪出力各縣官警及團防各局長確切查明姓名職銜造具清冊剋期詳報公署以便詳加調查彙案據情開單電請中央分別核議獎勵云

▲籌賑災荒之大會議　當軸以豫南各屬近年迭遭兵荒麥秋未收荒象已成自入夏以來滴雨未降赤地茫茫草木皆枯待哺嗷嗷流離失所聞之殊堪憫惻迭據各處紳士上書懇請籌賑撫邮以救災黎前已派員將被災區域情形查勘屬實業經據情電呈中央請示辦法惟是被災地方接連甚廣自非妥籌善後不足以資賑濟事關救荒要政日昨特集政務財政各廳及各上級行政官廳人員在公署會議討論進行方針擬先由各縣倉庫儲蓄盤查入手其平日存積虛實究竟是否足資發放抑或另行撥欵賑辦並勸令富戶紳商迅速籌集鉅款貸用辦平糶一面由公家設法補助二者雙方並進方臨於事有濟刻已令行各屬縣知事迅速詳查具報以便分別核辦云

○甯波通信

▲內亂犯未准保釋　寧波外海水上警察廳林鴻飛上年在甯波預備內亂案內被獲後當由甯波軍政執法處訊明屬實按照新律第一百另三條判決處以一等有期徒刑監禁十五年詳准執行在案日前外海水警督察長張明昭君等以林鴻飛當時確係嫌疑之犯前大總統曾有明令寬免辦理爰聯名具呈軍府請予保釋昨聞朱將軍批云查林鴻飛係內亂犯由甯波軍政執法處訊明判決執行在案該督察員等請保釋殊屬非是所請應毋庸議業已飭由外海水警廳長轉行知照矣

▲鄞縣大火紀聞　鄞縣城內縣前街昨日午前十時張春元香粉舖不戒于火一時火勢猛烈延燒市屋民房五六十間查被燒各舖如萬昌鐵線店吳順興鐵店震豐酒店餘豐祥烟店秀文齋書坊張小全范德記剪刀店江太和飯刷店美益鞋店方景元扁店何聚興瓷箕店聚興柴店震陽泰花生店徐生茂錢店費聚源金箔店叉新齋筆店得利銅店張茂成烟袋店錦協泰銀箔店張萬順烟袋店林萬利洋鐵店西義昌銅店順利釘子店張志宏牙料店居實昌酒店端生柴店陳得興車木店丁太和胡順興甕箕店以及後街民居二十餘家東自聚景棚廟至西面阜封橋不下三四十家可謂鉅火矣聞張春元曾保有火險云

○嘉興通信

▲日本人在車站行兇　嘉興東門外甬嘉車站昨日有日本人甲乙丙丁四人在站內設攤賣藥站中工人告以人多不便該日人硬欲在內彼此爭論之下不虞該日人向後面西瓜攤上持剖西瓜之刀向該工役當頭猛砍血流如注背後有人來勸復用刀砍傷手臂一時人聲鼎沸該日人等自知惹禍飛奔而逃當由站中各工人追獲甲乙兩日人交于崗警押送警所一面將受傷之兩工人扶入縣署請驗傷勢立即提兩日人當堂質証並在身畔搜出兇器一件晚上七時半復在北門高陞樓茶店拿獲一日人押送縣公署一併暫行看管除傷重之人飭赴西醫院醫治外而行兇之各日人聞不日即押解滬交署移交日領事自行懲辦云

○鎮江通信

▲搶鋤掘窖盜犯　故軍統寶山之墓被人盜掘一案業經獲爲首起意之正犯許慶子陶春學二名經劉知事訊供得實詳奉馮上將軍韓巡按使電令以該犯等兇惡昭著與尋常竊盜人犯不同未便久稽顯戮仰即按照軍法懲辦等因爰於二號上午八時將該兩犯綁赴西門外大校場按法鎗斃以昭炯戒

▲得雨誌喜　天氣亢晴日久已鬧旱荒本月二號晚間忽得雨寸許三鐘午後又下雨二十分鐘之久但時期已過未栽秧者不能着手進行已栽秧者禾苗枯槁亦無裨益所幸旱糧尚可補種菜蔬得以潤澤農民咸欣欣然有喜色云

▲委員整理小學　丹徒縣小學林立劉知事會奉韓巡按使令飭委員整理當經照會地方紳士陳君等擔任學董督率進行學務事宜但學務委員職察學務改良教育機關重要允宜遴選得人日昨特委吳君芝生担任斯職已得吳君允許矣

○揚州通信

▲追保押交叛黨　駐揚混成第七十六旅昨捕獲湘藩僞財政司長呂耀山等叛黨四名內有陳某係屬迭近嫌疑無確實附和證據剋擬取保釋放至僞軍長王少卿聞風逃匿現由張旅長查明王來揚時寓居南河下迎賓館追究其保人夏餘慶提案移送縣署懲候押交云

▲敎練所飭匠修葺　江都警察敎練所本係廣陵書院地址歲久失修漸就傾圮刻招考第六班學警尚未開學乘此時期特飭匠修葺寢室廳屋均皆放倒重起工程所費不貲係由張警務長照准在開欵項下開支云

▲長警操練　江都警務長張立瀛以各分區巡士除服職務以外未能按時操練於精神上不無退步昨特傳知各區長每日教練二小時俟練習純熟每月會操一次藉資鑒核各區巳遵照於八月一日開操云

○蘇州通信

▲科員辭職　吳縣知事樹勉會君

戒煙諸君注意
浙江省立戒烟局長象按正徐錫驥先生發明戒烟新藥
戒烟必讀
婦科太一水
肝氣散
徐錫驥先生監製
總發行所上海新藥戒烟社

戒煙諸君注意

大臣頒發各省爲戒烟之指南現已增訂十版要目如左（一）鴉片中毒道理（二）戒烟最良方法（三）各種戒烟丸選擇法（四）戒烟丸毒質有無化驗法（五）鴉片……（六）戒烟……（七）禁烟法令（八）……
總發行所上海清和坊西弄對門　新藥戒烟社

浙江省立戒烟局長……先生發明　戒烟新藥　完全戒絕……
戒烟必讀
新藥戒烟社

□鈴太一水　肝氣散　徐錫驥先生監製

函授國文專科學校續招新生暨附設講習科招生

總發行所上海……新藥戒烟社

因衛隊復捕律師一案行將卸任其第一科科員沈君第二科科員王君於政治上無甚經驗且與縣知事有違衝關係恐縣知事接任後未必能留不若見機而作免貽指斥之羞聞二君業已具文呈請辭職云

▲烟案照章充賞　蘇垣警察廳長昨飭知各區隊文云案照各區隊暨檢查員等獲解烟案其情節輕微在廳判罰結案者業經本廳長核准於八月一號至十號仍照舊章提賞自十一號以後悉照部定章程提成充賞云

▲毆傷案解縣訊辦　蘇鄉楓橋鎭民管春林日昨與錢阿四等因口角細故彼此糾合傭人竇元等水龍會龍等辦會因毆大受重傷管情極無任伊等堅要見被咬傷操指李鄉警到場一併拘獲解送班團案經林區長飭警轉解吳縣公署懸傷請辦矣

▲通飭保護教堂　蘇垣軍警近奉南京馮上將韓巡按使通飭云准政事堂電開奉大總統令現任奧[illegible]忽曁吾中華民國對於各友邦素敦睦誼乃無鬆視訪聞匪黨近因謀亂未成奸計百出竟欲乘此時機希圖擾亂內地致令將起覺疑乘間滋發此等奸謀殊堪痛恨應通令各省務將境內各國教堂華洋教士責成各省各該地方官會同軍警妥爲保護以遏奸謀等因特電查照等因准此除分行外合亟飭仰查照轉飭所屬駐防軍警一體遵照務將境內教堂加意保護毋稍疏忽此飭

▲縣立二高遷校舉　吳縣縣立高等小學計共四校而第二高小係處羊王廟前學生就學殊形不便校長徐君後之爲便利學生起見呈請官廳改用滄浪亭巡警學堂校址當經官廳批准該校修理現將工竣即日遷入並定期於八月十號及十五號兩日上午在新校招考新試及轉學諸生諸勿失此機會云

## 要件

### 徒刑改遣令

第一條　左列徒刑得改發遣　一無期徒刑　二有期徒刑爲左列各罪宜處刑期五年以上者　一內亂　二外患　三妨害國交　四逃脫監禁人脫逃　五放火決水　六僞造貨幣　七僞造文書印文　八發掘墳墓　九強盜　十略誘再犯　十一竊盜再犯　十二詐欺取財再犯

第二條　發遣爲左列各地　一吉林　二黑龍江　三新疆　四甘肅　五川邊　六雲南　七貴州　八廣西

第三條　改遣犯人須出本省足三千里但新疆得於天山南北兩路互相調發四川得發遣川邊

第四條　應改遣犯人自判決確定後由檢察廳或知事報告高等審判廳長或司法籌備處處長審判處處長詳請最高級行政長官咨報司法部應發之地由各省高等審判廳長或司法籌備處處長審判處處長擬定詳由最高級行政長官咨報司法部察核　第一條第二欵第一號至第三號之徒刑應否改遣由司法部定之

第五條　最高級行政長官接前條第二項之回報後將人數彙齊每三月起解一次仍造清冊咨報司法部前項之起解囑託軍隊行之並通使利省分得聯合數省一同起解

第六條　起解中逃亡者以左列各欵爲限得處死刑其餘仍依常律　一第一條第二欵第一號第二號及第九號　二第一條第一欵其罪質涉及前條之範圍者　到配所後逃亡者亦同

第七條　改遣犯人許携帶家屬旅費自任但該管長官認爲改遣犯人無力自任該管官署得酌給旅費

第八條　改遣犯人到配所後由該管官或地方行政官監督得令服役外之定役並編入該處戶籍但依其情形仍拘禁監獄

第九條　發遣地最高級行政長官接到前條犯人每三月造具清冊咨報司法部

第十條　宣告之刑期消滅後驅回本籍者須由發遣地最高級行政長官給憑回籍仍隨時咨報司法部者無期徒刑逾二十年有悛悔實據者由發遣地最高級行政長官咨請司法部俟回報後准其給憑回籍

第十一條　本條例自公布日施行

## 水利叢

### 調査宜興水利畧說（續）（謝保衡）

西氿承溧陽之下游益以張渚諸山之水涵濡浩森爲宜興畜洩之總匯北通宋瀆及高塍東穿治城入東氿以達本湖

東氿承西氿之下游凡蠡汶諸山東南八鄉之水爲蘭石烏溪定跨諸瀆宣洩之所不□者分由張石塢瀆施蕩橋瀆北流以匯於東氿

東氿之水出太湖者大旨亦分三路一支由王家橋折而南由折由大浦瀆東入於太湖大浦瀆不甚寬內深而外口極淺因港門之外無山島以爲之障東南風起泥沙爲浪所激至港門而澱屢開而屢淤勢非於港外數十丈許築阜以障之不能收百年之利也一支由長圩港出東氿至楊婁橋北入於錢墅蕩又北過峰山前蕩峰山後蕩經扶風橋夏芳河徐㮣田中央橋王茂公橋東流入洛溪蕩亂陳橋河東出於洛溪港入太湖一支由唐角橋北流爲橫塘河東北過下邾橋分爲二流一趨河塘港入太湖一趨周鐵橋大浦港入太湖餘淺入于洛溪港入太湖

自大浦以北沙塘港以南水之由橫塘河東下者有漕港二十餘條昔人所鑿以分瀉水勢者也其最著名而今尚可通者曰洪巷港曰吳師瀆港曰莫瀆港曰洋溪港曰姿瀆港常年皆通舟楫其餘各瀆年久淤塞土人爲農田灌溉計於河瀆之底挖成長溝冬春築壩立有鄉約名曰挑溝每遇淤年則各瀆皆貴宣洩云

綜觀以上諸道其爲洩年洩水最多而最爲言水利者所不注意之處則莫甚於洛溪　港因其港短不及一里旣開而又深就外口觀之者不必注意蒙之上游西來之水又會內河遠遠流分容易忽略不若東西兩氿沙塘諸瀆之來源顯露足以人注目也孫不知北條諸河宣洩不暢則東西兩氿以下之水一遇淤年益加泛濫而南條諸港幾幾有不敷宣洩之患已

抑保衡又有感者傾深宣荆之水固以震澤湖爲尾閭而震澤之下游則斷以三江爲入海要道今日吳淞河雖有錢滬而與淞分流東注之口爲滬杭鐵道工程所遏塞者間有數處有塞其直河而旁穿曲港以致水行紆緩者如朱涇直涇之某河是也有塞其半而留其半以至水勢衝激橋工屢壞因復塡以石子實護橋道者如六店灣之大橋是也有雖未塡塞河面而于橋之上流塡積石子實殺水怒者如石湖蕩之蘇塘是也此外尚有阻礙之處未經調查不能備悉是否與太湖宣洩有妨直接之關係應候明於江南水利之君子正之

## 時評　二

### ◉告吾國商人（笑）

歐洲戰事影響於吾國商業出入口貨者甚大於是吾國商人咨嗟太息一籌莫展竊謂此戰方在發軔之始其戰事之延長至於幾何時未可逆料吾國國民不速籌維持之策將如何其可也

### 特約滬路電

◎昨午有一翩翩俊俏　少年經某里之過街樓適爲樓上盆水所傾滿身淋漓少年大怒昂首視之見一美妙之女郎向之道歉少年曰不妨不妨我本將歸而洗浴也（潛）

（海甯路專電）

### 告示（擴華）

爲通告事照得迩來伸信鬼中外所同縮雨祈晴古今所有敬士敬奉上帝幸遇災難莫不俯首閉目起而呼籲帝王體重神祇每動干戈亦必齋口潔身向之祭祀蓋至誠足以感天焚香乃能役鬼人事旣盡天心可回於無可設法之中作徼倖萬一之想此固人人心理所應有非由吾儕官吏所作俑也本道尹下車伊始即注重神道則廟拈香早晚則在家虔拜泥塑木雕無不供以香花牛鬼蛇神亦皆許以美酒官吏所入大半銷磨於此時遇疑難案件苦心焦思日久未判定者輒求神降夢示以方針則曲直立分黑白乃辨從未冤枉一案妄罪一民效力如此又何不爲之如慈母尊之若嚴君然非本道尹好奇故爲此舉實緣性成頑劣牢不可開乃識者不諒笑語相譏本道尹橡膠面皮本可由他笑罵不較橫逆不恤人言第不將心事剖明則讀者輸至沓來方興未艾即如此次因旱象已呈始禁屠斷雨齋戒數日誠心一時竟蒙玉皇大帝俯鑒恐忱甘霖乍降雖滿灑數點亦由吾儕官吏拜禱而來否則不先不後何竟在此禁屠之時彼一般咬文嚼字之人方且笑其愚妄嗤其無識多端諷刺各種譏評報紙莫止其刊登人民難制其嘗議似此舉動可謂目無官長玩法之尤若持積極之心不難請命將軍以惑言惑衆論一律嚴懲庶知執法如山理無倖免惟□當此求雨之際牲畜尚得保全於未施禁之前即草菅民命妄肆殺戮不惟本道尹所不忍亦恐有乖上天好生之德祈雨無靈故暫忍而未發此後若再不自愛致本道尹老羞成怒則時斷不貸其一死勿謂言之不先也特此通告其各凜之

（贈白石道人詩一部）

## 歌謠

### 蘇州妓家新五更調（耳東）

一更一點月光明滑稽警察廳呀呀得而噲亦算有餘榮想出妓家分四等捐欵進繳徽章呀好比爽功勳呀呀得而噲爺子眞官人

二更二點月清幽長三是倫手呀呀得而噲內中有考究只得開香耐久要入口靑鑾呀我者審煎邊呀呀得而噲老官曉得否

三更三點月朦朧么二頭等齊呀呀得而噲豐衆其弗此外□□尙香內紅多嘛污拿洋錢呀熬當暮醉呀呀得而噲時髦軋馬夫

四更四點月沉西野雞比紅倌呀呀得而噲對客裝妖嬈搶把扇子嚨拉牢說說笑笑鵝鴨呀是把滑呀呀得而噲楊梅必軋淘

五更五點月沉沒烟妓是百合呀呀得而噲名目眞貼切事夫小上生意接褲類雜洋橋頭呀來嚀喊得瘾呀呀得而噲老虫燕勿歇

### 妓家開賀懸章後五更調（凡賀客須有徽章者爲合格）

一更一點月又還聽我再唱來呀呀得而噲妓女好光輝掛起徽章眞燦爛捐錢財開開賀呀好像官做呀呀得而噲花樣又新鮮

二更二點月漸起長三最闊氣呀呀得而噲貼子發出去大人老爺來道喜送賀禮嘉禾章呀比比具有趣呀呀得而噲異想勿希奇（蘇知事想想氣）

三更三點月正圓么二大喜歡呀呀得而噲來客眞闊綽名譽贊成招待員各公團（蘇州各團會員最多此等名目之徽章）要顯煥呀胸前盡掛滿呀呀得而噲麻雀叉勿完

四更四點月將沉野雞拉軍警呀呀得而噲金標同得勝（軍警徽章多有王金標張得勝等字樣）還有窮極步化生勿正經乾綽趣呀亦來尋開心呀呀得而噲居然出賀分

五更五點月初過烟妓亦開賀呀呀得而噲下流社會多廚司拆管挑水夫眞囉蘇臭橋郎呀掛滿紅白布（蘇州人家婚喪事此等人盡掛紅白徽章但小工車夫因無徽章未與其盛殊爲悵悵不久將出打局）呀呀得而噲白吃滿床飯（側底讓烟妓最闊賀禮收來不減明珠十斛）

右因賞識千古之奇聞妓家極一時之盛事鄙人素無徽章只好唱只個歌聊當賀賀

（贈墨西哥蘆蛇徽章一枚）

## 小說

### 滑稽小說　竈荳（蝶狂譯）

一老嫗貧甚家徒四壁朝不謀夕一日得竈荳數握欲煮之作午餐乃購柴少許就火灶而燒匆促從事冀其速成蓋老嫗粒米不入口者五日於茲矣

將荳傾鍋中一荳墮地以柴入灶一柴亦墮地二者相距甚邇

無何炭亦介荳柴間互相聯絡其與爲友

柴曰君從何來

炭曰余躍出自火中幸而護全生命若不早遁今已灰矣

荳亦雀躍曰余幸而墮地不然已煮糜矣

柴亦喜曰余不過亦將如炭君之爲灰矣

炭不待柴言之畢忽驚曰今何時此何地不知作逃計何喋喋爲吾儕其速離

荳曰今日逃遁不可僅作逃計盍不周遊世界乎一則可以流覽名山大川再則寄跡遠方何物老嫗能捕之耶

炭與柴聞之贊賞不已僉曰行矣……行矣……速行矣乃與荳攜手同行方出郊外非特空氣之清鮮而怡情悅性亦莫此爲甚

寒風颯颯流水潺潺溪中離少積水岸傍實無渡橋三人畜足不能前進徒喚奈何……奈何……將奈何

荳忽曰將何以達彼岸乎

炭曰諺云（理一條路千條）吾儕不從此走可也

柴曰此非計之得也余身修長不若將余身橫彼岸作爲渡橋何患諸君之不能達彼岸也乃伸其手橫其身達彼岸

炭乃舉其足曰吾先試之及中途柴抖顫不已炭駭而不敢進無幾時柴斷矣炭溺水矣二者俱斃矣蓋柴之斷炭紅故也炭之溺柴斷故也

荳傍岸而立見夫此情此景不禁大笑而特笑笑之甚皮竟破矣

慘矣荳之將死於非命乎其能不死者幸縫衣匠也時有衣衫襤褸之縫衣匠因覓失針而見荳之皮已破性命呼吸危在旦夕因生可憐之意急起以縫其破處

夫荳皮綠色也而縫衣匠時乏綠線因以黑線代之諸君爲予不信請看今日竈荳之端有黑痕焉即數百年前縫衣匠所紉者也

（贈短篇小說一部）

# 初印絕妙好詞箋出版

絕妙好詞箋爲文學家人人歡手之書…本爲德政得初印精刻佳本特黜石精印爲三冊共一布套定價大洋七角　上海望平街有正書局及北京南京天津蘇州分局同啟

# 珂羅版印 工筆畫人物仕女條屏

共計四幅保費改一派畫筆精工最宜飾壁四幅共一元二角　裱好者加裱工大洋一元二角　上海望平街有正書局及南京天津蘇州北京分局同啟

## 第一臺十五夜特煩拿手好戲

大減價　奉贈執扇

雙處◎　李少棠　張德俊　唐靜庵　小楊（劉壽）月樓（峯）　蓋叫天　李德山　八歲紅　馮志奎　明海山　趙君玉　小（月）樓

## 大舞臺十五夜特別拿手好戲

眞（小桂）芬　七歲紅　賈璧雲　小如意　李春來　沈龍秋　呂月樵　張雨亭　三麻子　趙如泉

高登　拾玉鐲　四郎探母　三門街三本

## 新舞臺陰歷六月十五夜戲

大減價

林樹森　曹甫臣　張德祿　周鳳文　毛韻珂　馮子和　張順來　夏月珊　許奎官　夏月恒　毛韻珂　馮子和　夏月潤

八白　白水灘　看香頭　（桑園寄子）　蘇州看人　◀好心▶

## 法界迎仙鳳舞臺男女合演

六月十五夜准演

牛桂芬　張福寶　謝秀鳳　小鳳池　小吉瑞　王祥雲　陸菊芬　孟鴻羣　小阿四　媚香樓　四盞燈　三盞燈

雙　錯　錯　錯

## 羣仙茶園十五夜戲　大價　正廳一角

小云仙　花鳳麟　花鳳仙　賽勝奎　小蓮英　草上仙　小春仙　小長庚　草上飛　翁梅倩　小蓮英　紅菊花　小來合心

## 法租界外灘　美最時洋行機器處

碾米廠　麵粉廠　紡紗廠

全廠或每部機器俱全係全球最著名廠家用最佳料照最新式製造出數最多日費最省工作時間最少誠節工節費之良機也倘蒙諸君惠顧新駕臨本賬房接洽可也

分行　上海　漢口　鎮江　宜昌　香港　廣東　天津　青島　重慶

內容之優點

英法大魔術　日本人術　五彩影戲　林步青灘簧　中外烟火　幻術家戲法　各國名酒

## 商辦鏡花戲園

六月十五日戲

趙虎豹全　陳兆峯　陳小貴　裘湧棠本　潘得勝　小鳳彩　林芳錦紫　周昌順　任子辰　胡鳳林金　陳鳳仙　張寶香　裘寶花鞭

六月十五夜特別拿手好戲

張悅來全　陳兆峯　陳小貴　任子辰本　周昌順　裘湧棠　潘得勝麒　林芳錦　小鳳彩　胡鳳林麟　張寶香　陳鳳仙　趙虎豹帕

## 大舞臺

六月十五夜准演拿手好戲

賈璧雲　拾玉鐲

呂月樵　四郎探母

三麻子　三門街三本

張雨亭　四郎探母

李春來　義旗令

## 大觀中華國新劇

特請著名新劇家

六月二十五　頭二三四本　珍珠塔

## 第一台十五夜特煩好戲並送 念四孝圖執扇

特別包廂　頭等包廂　特別官廳　每位一把　半票不贈

## 中國精益眼鏡公司

中國自製最新發明吃力克鏡片

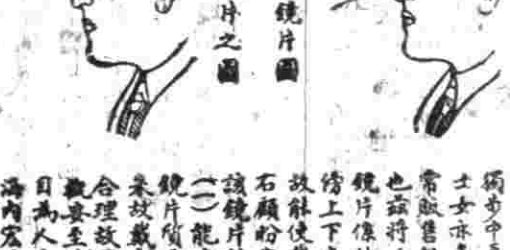


吃力克鏡片確從光學及生理學研究而出厥永保護人之目光故在泰西銷場極廣本公司於此潛心十有餘年所製鏡片始能凌駕歐西獨步中夏故自出品以來不特本國歡迎西方士女亦多惠顧此可見本公司實事求是與尋常販售舶來品而專恃大言以人者迥然不同也茲將吃力克最大功用略舉於左（一）該鏡片係按準各人目光用機器磨成凸凹形四傍上下光線相同其功用恰與天生睛球無異故斜使戴者目光四激不發偏仰特側自可左右顧盼與平面鏡之祗能平視者迥別（二）該鏡片能貼近眼匡而與眼毛並不觸碍（三）能遮蔽眼目使塵氣不易侵入（四）該鏡片質厚而純遠望之究如水晶而滴精瑩換來故戴者神采每增百倍　以上略舉合理故終用於日光中亦不眩暈數要至其奧妙則惟戴者能詳言之本公司因爲人生最寶貴之物故悉心研究親手製造海內宏達當能鑒之再外間近有以現成吃力克鏡者而祈留意

## 百代公司

新片已到

注意准閏五月念三起發售

譚鑫培◎烏盆計◎又二段◎捉放曹◎又二段◎劉鴻聲◎空城計◎又二段◎御碑亭◎又二段◎呂月樵◎汪笑儂等所唱新片刻已到滬准於閏五月二十二起發售特此佈告

## 實善街丹桂茶園　十五夜　正廳一角

高桑奎　桂雲峯　趙鐵山　趙鳳雲　趙紫雲　十三旦　趙素云　張文艷　小奎吾　小奎官　趙紫雲　十三旦　陳飛珠

斷太后　白水　梅香節　四陰陽河　（孝陵碑）　貞女血

## 民鳴新劇社

電話二一四一

每夜加演　滿台五色電光燈彩新添五彩奇巧佈景

最新中國活動影戲

特請最優等著名新劇大家今夜一齊登台

六月十五夜准演　雙珠鳳　五六七八本

## 惠羅　南京路十二號

本公司爲東方專售英美各種男女靴鞋最大之進口商品公司自禮拜一即陽歷八月三號起至禮拜六即陽歷八月八號止爲特別發售靴鞋之一星期本公司現尚有大宗白帆布走鞋以及各種夏季所著之皮鞋等其多式樣極其時新皆最近兩個月中所運到之貨今擬將此項靴鞋於此一星期之中概行售脫本公司所有各種靴鞋皆係由外洋運來向來不售上海本做之貨　諸君凡購買時先行察閱鞋底外國字便知且本公司之價目較之日本貨及中國自製之貨尚便宜百分之二十五倘新惠顧諸君駕臨看貨方信言之不謬也本公司夥友皆能操華語接洽可無慮言語之隔閡也

惠羅公司謹白

## 德商瑞記洋行

本行經理德國最大名廠議益吉之電燈及一切電氣需用物料並美國著名西方電氣公司之德律風器具凡爲電氣所用物料無不全備如蒙惠顧價廉當從

分行開設在　香港　廣州　九江　漢口　重慶　天津　牛莊　南京　長沙　外國總行在英京倫敦德京柏林美京紐約

# 民興社徵求新劇本

上海新劇已稱極盛新劇人才亦如過江名士多于鯽矣本社之設乃欲超出尋常獨樹一幟羅致國中最高等人物組織一美備完全之新劇社社員無時下習氣演劇皆有功世道現在刻意籌備租定法界歌舞臺舊址於陰歷八月初一日收管房屋擇日開幕除聘定當代著名文學家小說家新劇家數人編製劇本外更求遠近文豪惠賜劇本以匡不逮本社謹訂投稿條例如左

一來稿須裝訂成冊先書劇名次總說明書次幕目每幕下注明佈景次登場人物表次本幕說明並須規定主要之說白

一稿後幅請注明通信處俾或不用便即寄還

一本社酬勞投稿者分三等辦法頭等每齣奉酬三十元二等二十元三等十元劇本極長者特別加酬均由本社定之

一來稿須寄申報館二十七號信箱或三馬路寶環里蘇荔棠牙醫生

# 時報第四張

今天四大張
中華民國三年八月六日星期四
舊曆甲寅年六月十五日


## 杭州西湖新新旅館八月六號開幕廣告

啓者本館爲便利旅客起見特選新式洋房一所組織旅館取名新新 [illegible]

## 參茸虎筋 海狗腎廣嗣金丹

本廠分設○杭州陳列所○南京花牌樓○天津北門外獅子胡同忠成棧內○無錫北門外江陰巷內

[illegible]

上海絲業會館 崔氏瓣香廬

## 上海德記洋行

本行開設已久 [illegible]

## 無師自通

婦女必備之技能

學習裁縫之捷徑

◎◎◎

## 中國女子裁縫手工教科書 再版

人生要用莫過於衣服飲食飲食須烹調衣服須裁縫二者皆日用所必需婦女應有之技能也吾國婦女於烹飪頗多能之於裁縫則能者甚鮮況近世日趨文明衣冠競新國政既更衣服亦皆改易舊法之裁縫多難合於現用本局採取最新衣服時樣編爲是書第一冊注重中服第二冊則兼及西服其中於裁法縫法均繪圖貼說以明之無論何種衣料如何裁剪何種線縫如何用針以及縫衣鑲製之變化中外服飾之異殊尤爲一一明晰處處循當未學者得此可以無師自通已學者得此自可事半功倍凡諸婦女實業家庭生計者此其捷徑已

第一冊二角五分　第二冊三角

上海有正書局

## 余之腦系衰壞已極散拿吐瑾能益我否

二十世紀爲一腦戰時代一國之强弱視其人民腦系之强弱爲轉移人民之腦系强則其國必强人民之腦系弱則其國亦弱

**人身機關全爲腦筋所管轄主使**

腦系能製造新血使人賴此以生活腦系能使胃消化食物使肝經生出膽汁使肺部呼吸空氣使胃部濾去污濁腦系能使目能視耳能聽鼻能嗅舌能嘗味手能感覺

**腦系之能力有限如因操勞過度憂慮太甚以及種種非常擊刺超越腦力定限則腦筋衰殘以及各種腦病必將接踵而起**

倘君之腦系衰壞已極當立即服食**散拿吐瑾**延年益壽粉因此爲**獨一可靠補腦聖藥也**

世有千萬患腦系疾者曾經此藥醫愈致函本行感謝此藥之功以下證書僅本行所接無數証書中之一也

華發大藥行主人鑒屢承惠贈散拿吐瑾粉一種當即試服多次頓覺精神充足思慮清明凡人事務煩冗得此洵屬受益不淺而此粉滋養之功當更有進乎此者也特此鳴謝并以揄揚再此粉如有銷售處所及每打價值若干敬祈一一開示以便就近購服尤所感盼專此敬頌清安　廣東教育司長鍾榮光啓　民國二年二月十四日

此藥每包均有左圖爲記

**散拿吐瑾延年益壽粉**

# 兜安氏霍亂吐瀉聖藥

霍亂一症夏秋最甚揆厥原由皆因伏暑傷寒夜卧貪涼所致此藥功專止瀉止吐舉凡夏天暑瀉久痢不止肚腹絞痛痧氣霍亂者服無不愈也

每瓶大洋陸角每打大洋陸元　各藥房均有出售　上海北京路十五號兜安氏西藥公司啓

本埠新聞

紀事

◉上海之關於奧塞戰務消息（七）

▲五日大陸報云昨接駐在芝罘之美國艦隊消息謂該艦隊將開來上海

▲美海軍提督希爾斯君昨通知美國郵政司將美艦薩拉托節沁沁納締卡爾凡斯登三號及各水雷驅逐艦之郵件暫擱勿發

▲本埠美總領事接到消息美艦卡爾凡斯登號明日（六日）由芝罘開來上海

▲據某某行家報告進出口貨之新貿易目下已完全停止惟華商提取存貨者仍舊照常出口業雖已全停新絲之大部分早已爲洋商付價定去云

▲由歐來華及由華赴歐之商貨保戰險費現均無新市價因歐洲商業幾已全止此間無人敢於冒險載貨前往也

▲美國船舶之開赴香港日本等處者均已奉命暫留如印度支那航業公司之商生（譯音）輪船定昨晚開赴香港朝陽輪船定昨晚開赴汕頭均未開行太古公司之通州輪船本定昨早開赴威海衛亦依然停泊該公司碼頭

▲往漢口之輪船照常開行招商局各輪船亦照常開赴各碼頭

▲昨有從杭州來者言歐洲戰局杭州大受影響洋釐大漲當道禁現錢出口（以上均譯大陸報）

▲五日字林報云本館接本埠德領事正式通告謂外間所傳德國政府已命在青島之非德國人（連日本人在內）一概速行離境之說並非事實青島當道並未下此項性質之命令青島現甚安靜因休暑留彼之各國僑民現仍在彼且並無欲去之意云云

◉戰事與市面之關係

歐陸戰局已開本埠進出口貨各業大受影響各國郵船亦已停裝貨物先令暴縮銀根亦因此緊以致市面頓現恐慌之象各業中人莫不雙鎖眉峯尤以絲茶兩業爲最以故各絲廠因消路滯遲行將停工在即尚有一般在各碼頭做苦力之小工每日依賴輪船上下貨博取工資以度日者今各公司輪船一旦停裝貨物行將束手待斃據說者有云如果歐陸戰事延長則各絲廠男女工人以及碼頭小工人等勞動界將失業云

◉商務亟宜維持

歐洲戰事發生以來上海一埠大受影響特派交涉員楊小川君以此事頗關和平解決否則於金融交通商業等雖全球均受影響前日電請外交部孫寶琦總長速訂中國對奧塞戰事之中立條件宣布各國一律遵守昨已接部中來電謂此項條件刻已與各公使磋議妥洽不日通告惟中國商務亟應先自維持現與政事堂農商財政各部長會商通飭各省切實維持而上海情形尤希隨時電告云云

◉北蘇州路欄刧拒捕之駭聞

昨午後五點多鐘有某氏婦行經北蘇州路某號門首被匪徒三人攔住向其索取手飾婦攘拒不與匪徒即將該氏之金鐲取去而逃當有途人某甲瞥見在後大呼捕追至北蘇州路浙江路附近該處站崗之一千一百九十三號華捕赤手追至乍浦路口邊匪等見勢不佳立出手槍拒捕砰然一聲子彈適中該捕胸部當即倒地氣絕並擊傷路人而由兩號馬差印捕聞警馳至拘獲匪徒一名其餘二人向西逃入華界追捕不及因即將拘獲之匪徒連同受傷之人一併帶入捕房分別送醫院療治並飭收押一面將一千一百九十三號華捕尸身舁入驗尸所候稟請中西官蒞驗核辦並因同黨匪徒逃入華界立用電話通知警局一體嚴緝

◉胡女士報告美國女子教育狀況

胡彬夏女士留學美國夙注意研究女子教育曾任留美學生會報總主筆去年在惠爾斯來大學肄業文學哲學諸科畢業經教育部派爲中國代表赴華盛頓參與萬國兒童幸福研究會復由江蘇省公署派遣調查美國女子教育狀況頃已事竣回國本月二日由前江蘇教育司長黃炎培君在江蘇省教育會約集在滬教育界開談話會請胡女士報告調查概況女士詳述美國婦女社會及女子教育情形末復述萬國兒童幸福研究會情形自午後五時起直談至十時始散

◉慈善遊覽會開會前之佈置

哈同花園一名愛儷園在靜安寺路張園愚園之間地廣二百餘畝其中亭臺泉石備極壯麗爲滬上園林之冠惟素不售票故具涉園之興者每以不得遊覽爲憾茲哈同君及其夫人允救濟婦孺會暨普益習藝所之請許其售券籌集經費以濟同時粵省水災告警粵省紳商亦商諸哈同君借園籌賑嗣因粵省紳商以災區待賑孔殷不及開園籌辦另由粵省旅滬紳商自行籌集巨欵解撥災區乃將哈同花園之遊覽會讓歸救濟婦孺會及習藝所辦理茲聞救濟會與習藝所組織之遊覽大會已定於本月十五日起至十九日止售券開園其中佈置一切已於前日（初一）在該園天演界集各團體代表開會到會者八十餘人其佈置大概除全園裝置電燈萬餘盞搭造廣棚數十間外則有婦孺救濟會及普益習藝所各學生之音樂隊並該所學生跳舞會普益習藝所之出品會協兌換銀行臨時醫院以及鼓舞游興之新劇影戲灘簧琵琶會湖州甯波之燈會中外煙火普益習藝所各色奇異彩燈拳術賽獅並有陳列之金石字畫會場刊印之會場誌文虎社等至各商担任其物捐助者則有棉紗業競志團貿易公司煤油業煤炭業五金業出口公會洋行業食物顏料茶業等各代表茶烟點心什物及女子紡物園暨商務印書館之書籍兆芳之照相刺繡傳習所之綉品一言亭之大菜等並聞該會已推定總務員五十餘人幹事員及贊助員數百人均冒暑從公踴躍辦事各具義務之熱心當必能得社會多數之協助也

◉閩省電催軍械

福建李護軍使前以閩省急需軍火曾經電請上海製造局檢撥砲彈火藥並飭元凱兵輪來滬裝運當因元凱兵輪甫經裝載離滬嗣由上海鄭鎮守使接得閩省電稱因閩匪黨圖刦元凱所裝軍械現擬某國兵艦守在洋面候搶請勿運閩等語故將元凱兵輪及所運軍火一併追回仍泊滬南浦江候示在案茲悉鄭鎮守使前日接展閩護軍使李厚基君來電謂元凱裝載之彈藥等械刻因閩省立待軍用已派兵艦在於中途迎護希飭該兵輪即速運械赴閩等因昨由鄭鎮守使已令知元凱兵輪迅即由滬輪裝運赴閩矣

◉製造局清理舊債

製造局於光復後各廠工食無着曾向四明中華兩銀行借銀十餘萬兩二年來因中央庫欵支絀尚未發還前日該兩銀行總理請總商會周金箴朱葆三諸君呈請陸軍部照給現已允由中國銀行如數償還等情已紀本報茲悉該分銀行行長宋漢章君前日接到財政部周總長電開上海製造局於民國元年所借四明中華兩銀行銀兩以准陸軍部咨據上海總商會周晉鑣等呈請照償業經本部核准照辦希即籌付云云該兩銀行當時借欵時由局長李平書出有契據現將此項契據送交中國銀行報部核銷一面收銀過萬聞製造局於民國二年度上半年由督理陳淮書君亦因工食無着挪借銀十八萬餘兩現部中意欲在本年內設法籌還剋飭由鄭鎮守使將本利分別核算詳報矣

◉查禁少林邪教

鄭鎮守使前日接到陸軍部電開准政事堂抄交四川巡按使陳廷傑呈據滬口縣知事詳稱接香港函寄傳道簡章提倡少林邪教圖謀內亂請飭內務陸軍兩部通飭各省查禁文一件奉批令交內務陸軍兩部通飭各省一律查禁以弭亂萌由堂抄交到部合行電飭該鎮守使轉飭所屬嚴查云云昨鄭君分飭各團長及淞滬警察廳長一體查照辦理矣

◉惟將軍可稱督理

上海鎮守使署前日接奉陸軍部飭開以奉大總統申令各將軍現均特任督理軍務職位崇大京外各衙署局所差缺如有督理名目着即一律更正以符名稱如有督理名目應即改稱總辦協理名稱改爲會辦飭部通行遵照等因合亟飭仰遵照云云昨經鄭鎮守使轉飭所屬如有關於製造局事件業經陳鎮守使署者應即一律改稱會辦製造局總辦云云

◉滬奉路籌辦情形

浦東創議滬金鐵路之說已歷多年而未有頭緒繼由滬紳李平書重議進行而所擬草章與蘇省鐵路定章有互相抵觸是以中止去年沈士成君到京與法使劉式訓磋商此事頗爲贊成曾在京借松江會館集議京同鄉會議改爲滬奉路公推劉紳爲籌辦此路之領袖沈君爲主任沈君南返面商浦東各紳均肯實力協助去年冬報湯各知事又表同情惟沈君猶恐經費不足特往南洋各島勸令僑商協助茲有巴達維亞商人李某担任股銀三十萬金以資建行日前沈君邀浦東旅滬紳商各界假座一枝香西餐館西議籌議進行手續當即決定滬北寶山路兩號爲滬奉路籌辦處並聘定測量員兩人擇期前往實地測量云

◉預防裁探之藉端敲詐

警察廳長徐君通飭各署各隊訪查被裁偵探有無在外招搖敲詐文云爲通飭事照得本廳服務偵探類皆奉公守法各有發給執照以資信守間有一二辦公不力不安本分之輩自本廳組織成立以來即經先後分別裁撤早已斷絕關係乃訪聞此等被裁偵探固難不之潔身自好者流然不肖之徒竟有仍以本廳偵探名義在外招搖等事而流假冒充探夥藉端敲詐在在均有若不嚴杜此風則人民魚肉伊復何堪設想且查詐欺取財新刑律第三百八十二條規定何等嚴重斷難稍與姑容除一面出示曉諭外合亟通飭仰該署隊長遵照密飭訪查嗣後如有裁撤在外招搖暨流氓無賴冒充探夥敲詐情事務着隨時拘拿解廳究辦並仰轉飭所屬一體查訪毋稍疏懈是爲至要切切此飭

◉水兵謊報處死刑

海軍統領兵艦水手鐘玉坤前因謊報亂黨有攻刦滬上海軍各兵艦之謊報致奉海軍司令總司令根究此項謠言之言究從何處得來者將捏報之人查由以滬自請嗣由鐘玉坤即將報告之袁茂春解送海軍司令部請究現經訊得袁茂春乃屬有意捏報希圖擾亂軍心按律應擬死刑電奉海軍部核准批令執行故由李總司令於昨日即五號下午五點時飭將袁茂春鎗斃詳狀明日再錄

◉逃兵與游勇之別

昨日報紀警廳緝獲逃兵王某解送鎮守使署訊辦一節悉經鎮守使署軍法科查得該逃兵王少武前充第七旅十三團第三營士兵於今年六月間爲該營營長高全忠君查有嗜好甚深且經屢戒不悛當即斥革開除軍籍並購備船票給資遣回北洋原籍在案今既復又潛來滬地違犯不法情事應照游勇擬辦未便以逃兵科罪業已禁錮營倉聽候從嚴懲辦云

◉移提附亂之唐某

前緝私營長唐某緣附和二次革命圖謀不法曾經鄭鎮守使通飭偵緝在案詎唐近又潛赴松江西門外依舊私設機關附亂復謀爲稽查員嚴嘉佑君查知拘解淞郡鎮守使署昨奉上海鎮守使鄭君偵知已函請楊善徵君請爲移歸訊核云

◉焚燬烟土記

上海地方檢察廳陸續搜獲積存之烟土等物定于本月四號焚燬前日已經屆期是日上午九時許由江蘇巡按使韓君委派監視員呂長庸怡笙江蘇高等廳委派郭炳炎席卿滬海道尹公署委派李亮煜淞滬警察廳委派司法科長李佑元科員王豫香等先後蒞該廳會晤汪檢察長略談片刻汪君諭飭全體法警將烟土烟具二大箱二小箱二豎擡赴縣西除地上候示至十時二十分鐘汪君會同各委員並總稅務官等蒞場監焚汪廳長命將各箱煙封條由呂郭李等諸君將烟土逐包打開擲入一邊舉即架起煤柴焚燒一時圍觀之人如堵焚至午後三時許始行竣事總汪君諭令各警將土灰上灌洩鹽水一併擲棄於浦江中呂等諸委員由汪君招待回廳歇以午膳畢各委員逐分道回署稟復繳差此次焚燬烟土上級長官非常注意因此派員來滬監視與尋常不同云

◉通商地另測詳圖之通飭

滬海道尹象特派交涉員楊小川君昨奉外交部飭開案查各省通商口岸及約載租借之地送部舊圖祇劃一界線即舊地名亦未詳載事閱多年今昔情形迥異且新添地名亦復所在多有每遇地方交涉諸多未便亟應按據舊圖詳查四址另行測繪新圖其界外毘連之地亦應詳細記載俾得形勢瞭然不得如舊圖僅載界內路線爲此飭仰該員即便設法測繪詳圖剋期送部以便查考除咨行外仰即遵照云云

◉勒拆涼棚

邑廟豫園內各店鋪所搭涼棚前經工巡捐局宋局長出示通告限拆在案茲悉該園各店鋪仍多觀望是以宋局長昨又具函淞滬警察一區二分署請爲屆時派警會同本局工匠前往勒拆以肅定章原函錄後逕啓者查邑廟豫園內各店鋪違章搭蓋涼棚迭經飭令拆卸玩抗不遵茲定本月七日上午派員會同工匠前往代拆用特函達查照請煩飭知該處崗警屆時妥爲照料倘有阻撓情事即請拘案究罰以肅定章是紉公誼云

◉緝捕盜匪之通飭

上海縣知事昨奉江蘇滬海道尹公署第二三一號飭開爲轉飭事案奉宣武上將軍馮飭第三八七號內開北京號電奉大總統申令各縣知事身任地方遇有盜刦案件緝捕本其專責惟今改革以來盜匪充斥動輒結夥持械嘯聚成羣小之爲害鄉閭大之擾亂邦國實

五彩印擬眞金
西方阿彌陀佛接引像
接引云者凡人臨命終時佛即示現接引往生西方極樂世界也佛號阿彌陀佛云西方淨土名曰極樂世界其中有佛號曰阿彌陀吾人只須執持阿彌陀佛名號念念西方願生彼土果能
上海有正書局及天津南京分局同啓

前清十一朝皇帝真像
此像係將前清宮中所藏清太祖太宗順治帝康熙帝雍正帝乾隆帝嘉慶帝道光帝咸豐帝同治帝光緒十一朝
美術界之精品亦歷史上一種參考之畫圖也
上海有正書局及北京南京天津蘇州分局同啓

五彩印 攝眞金西方阿彌陀佛接引像
上海棋盤街有正書局及天津 南京 分局同啓

前清十一朝皇帝真像
美術界之精品亦歷史上一種參考之畫圖也
上海有正書局及北京南京天津蘇州分局同啓

非專恃地方官警之力所能制止政府爲保衛民人計飭令各軍政長官酌派軍隊分路駐紮使之合力防維務須匪患而遏亂萌各該軍隊既經奉調駐防即有捕盜治匪之責然仍須地方官警事前認眞防範事後切實搜查使匪盜無可容身方爲正本淸源之道尤必須與軍隊聯合一氣遇事方免貽誤毋得因文武員同負責轄而玩泄之心著各將軍通飭分防軍隊地方遇有盜匪務須隨拿隨治如該營知事緝補不力縱盜殃民准由各該將軍巡按使查實分別彈劾呈候核辦其未設將軍省分由該管巡按使行其職權用特責糾察此令等因准此除分別咨飭外合亟飭行該道弁即便轉飭所屬一體遵照辦理毋稍玩違切切此飭等因奉此合亟轉飭爲此飭仰該知事即便凜遵毋違此飭

## ◎丈放局催付定銀之通告

上海縣經濟官產丈放局昨發通告云爲通告事照得昨日面佈積善路起至露香園路止之各租戶內除聶守廉已經退地外其餘各租戶應繳付定銀着自本日起十日爲限一律來局呈繳如逾期不繳即作退地辦法特此通告仰即遵照毋得違延自悞此告

## ◎香銷玉殞

淸和坊妓女嶋綉閣(即李小寶)因被其母李金氏及蘇揚彭阿六嗣阻從良吞烟須命一案昨晨由捕傳同押客章三連同證等一併解訊章不認代爲購身並稱祇不過逢場作戲昨局吃酒而已惟是日在該妓房內曾酒因使氣爭吵有之至於該妓因何吞烟實不知情云云質之妓女李金氏及彭阿六供仍支吾因奉中西官會商之下判令將案註銷被告一併斥釋

## ◎朱局長報告試辦情形

滬海道道尹楊小川君昨據上海工巡捐總局會閘北分局長朱鈞弼詳爲試辦三月報告整頓維持情形分别造具表册伏乞察核示遵等情批示云詳悉該局事務殷繁責任重大該局長試辦三月維持整頓具見苦心以後遇事仍應認眞籌辦積極進行是爲至要仍候巡按使鎭守使批示此批表册存

## ◎公布投標之及格者

上海地方審判廳長貴麟伯君昨日下午五時發出示諭云照得本廳示賣純泰莊(即前開設小東門內光復時倒閉現已破產)抵與乾元等莊房產業於本日上午十時在本廳大堂當衆開標除蒸藴深投標泰安里房產庚柄叔王惠記陸敬熙顧懸亮莊錦棠等投標[illegible]投標上邑五圖宇圩房產其標價均不及經定最低價額之數一律作爲無效外合將標價最高之人開列于後仰即遵照勒示限于八月七日以前來廳先繳五分之一之定銀倘逾限不繳即將標價次高者遞補毋得自誤切切此示計開長慶里房屋五十幢後有披屋晒台過街樓二間門樓一座基地約三畝五分最低價額銀三萬七千兩正陳玉亭標價四萬零五百五十兩正鴨綠路實地二畝七分三釐九毫平屋十六間最低價額銀一萬零八百兩正張水雲標價銀一萬一千兩正上邑二區南十二圖實地九分五釐四毫最低價額銀一千六百兩正吳簡鄉標價銀一千七百六十兩正上邑五圖得字圩房屋八間基地二分二釐二毫最低價額銀一千八百兩正李敏齋標價銀二千五百兩正

## ●公斷案未便翻異

法商大昌洋行前延蒲石律師投法公堂具控該行出口買辦袁蛋賬經理王茂庭欠銀等情王亦延爾理律師到堂辯護原被賬目各執一詞並無虧欠所控之數奉判邀請公正人沈仲禮君查明賬目復經公堂訊判照公正人理算著王交保還銀九千兩在案茲王不服迭傳不到昨始投案聲明不服情形請求覆訊聶讞員以所判全照公正人所算之數核斷未便翻異今既到案從寬限七天先交洋一千元人銀兩保出外餘銀自向原告理商不得翻案

## ◎判結過犯集衆擾害案

過犯唐家群及王三顯朱柱高谷寶錢阿寶胡毛毛徐阿三張根福張從甫等因在厦門路集衆有擾害治安情形由老閘捕房包探張全林查見當將高谷寶一人拘住餘均四散逃竄因即將高帶入捕房訊得係因住居厦門路之婦人王陸氏向在火車站附近某茶棧爲揀炒茶葉工頭近因傭工之人欲減少該氏名下應扣之工資故由該氏串同才寶糾伊等多人擾向該茶棧做工之工人恐嚇云云故捕房飭派中西包探至厦門路將唐家群等八人一併查獲並傳同婦人王陸氏一併訊押候核在案昨晨復訊並經老閘捕房副捕頭來而生及翻譯姚春林先後上堂証明在捕房寫字間詰問時之情形實爲高谷寶供認由才寶糾往而王陸氏堅稱並無其事復向唐等八人逐一研詰供均支吾因奉關讞員與英副領事康君會商之下即判唐家群押西牢半年期滿釋放再核王三押六禮拜薛榮桂押一月餘人各押三禮拜婦人王陸氏罰洋二十元如無洋改押一月分別示儆

## ◎棉花局詳請解散反對檢查者

上海棉花檢查局詳洪知事文云爲陳請轉咨南匯縣知事飭傳爲首解散聚衆集會事案據本局檢查員報告本月十二日有北蔡乳戶衛誠甫在公義碼頭茶樓分發通告反對檢查等情即經詳加察訪確係衛誠甫爲首親自分發提造上南川奉四邑乳戶同人公啓通告當又覓得通告一紙假北蔡鎭城隍廟召集四邑乳戶聚衆開會各等情查本局由行商集款呈奉農商部核准開辦原爲掃除積弊整頓土貨起見一切辦法無不標本兼治對於行鄉各花一律檢查並非苛擾鄉戶按呈奉部准章程第十第十一第十二條及細則第十一條之規定均爲取締行商之處分此外更有公所重整同業規條嚴訂罰則互相遵守蓋因行商衆多良莠未免不齊間有違反定規一經察出均由公所按照同業規條議罰撥充該業慈善舉上年至今處罰行商己有數起並不偏袒該行商等亦無不服理處至於各鄉乳戶爲棉花乾濕胚貽之地若乳戶而不爲攙水雖有不守規則之行商亦無從收買潮花此理顯然可見嘗諺鴉片產地與吃戶並綠證諸法律造意與現行同科況乳戶之攙水暴殄天物衆重分量多得價值其造意其行爲實近於欺詐取財不規則之行商雖間有收買行爲並無攙水造意本局豈能舍各鄉來源之貨而不加取締計自開辦以來比及期年各鄉乳戶攙水之重輕早己具知灼見北蔡爲攙水最著名之地本局查獲慣習濕花迭請鈞署懲罰之案亦以北蔡爲多而衛誠甫上年亦有濕花扣留到局查得本年衛尙未購軋現當新花登場伊遇廉恩破壞不遂其欺詐之行爲前向鈞署稟請宣布章程實蓄破壞之意其不安本分已可槪見今更揑造上南川奉四邑同人通告明目張胆指定□所不獨希圖煽惑破壞定規而且跡近聚衆集會更恐別生事端理合詳請杏行南匯縣知事飭傳衛誠甫到案曉以大義責令解散屆時如敢私自聚衆集會應請照章飭警解散並提爲首嚴加懲處以儆頑抗而維大局云云現洪知事己據情轉移南匯縣知事查辦矣

## ◎驅逐貧民出境

製造局西柵外湖北會館附近一帶日來到有湖北等處貧民甚多寓居該處茲爲第七旅參軍王雅泉君訪悉以刻下正値嚴防亂匪滋擾之際且該處尤爲防線之界邊若任留住深恐匪類混雜故於昨日派兵前往驅逐出境云

## ◎糞船受盤查

近日滬上軍警戒備甚嚴滬南製造局一帶入晚盤詰行人東西兩柵門六鐘後即局內工役亦須嚴詰昨日(五號)上午十時許局前浦江中有一糞船駛過其時適値傾盆暴雨船行甚□防軍以爲形跡可疑喝令停泊不意□雨聲嘈船子未及聆會直追至西碼頭始行靠岸當即詢詰據係糞船船夫朱阿桃王毛毛及秦夫甲乙數人詢其因何不停張則曰因雨奉而內有一人素住局之附近江邊碼頭某號門牌並經隣人解釋一番始各釋然而去盤查之嚴於此可見

## ◎河工捐照舊征收

上海工巡捐總局長朱壽丞君昨據承辦蒲肇河河工捐商人馬錦元禀請維持捐務等情旋奉批示云禀悉查此次推廣租界蒲肇河仍屬完全華有所有河工捐款自應照舊征收法界捕房何得越俎干涉仰候詳請滬海道尹嚴重交涉可也此批

## ●收贓案自應澈查

張秋園控法租界新開河陳同興攤店主陳阿梅及出店張木林私收浦東藍烟囪洋棧竊贓舊鐵且有串竊嫌疑一案迭經研訊候核在案茲聞該業同業如可鼎元昌瑞大等大小十三戶因年來各棧房失竊之贓已屢見不鮮祇因無跡可尋是以損失難鉅未將串竊及收贓之人破獲今幸天網恢恢適由張秋園查見控發且查陳等慣收贓贓故擬公請該業董事稟請公堂澈底查究以杜將來云

## ◎李文周被控多案

李文周因不理英商通和洋行欠銀一千零二十餘兩及華人金桑林欠銀二千三百七十五兩等又不理彭芙庵代購地皮價洋及賸餘洋一萬五千元又措贖許梯侯六百元存摺先後被控公廨於昨飭探將李傳案禀奉中西官判李交保候分別訊理

## ◎英文學校大擴充

滬北新閘路三角場和樂里滬濱英文專修學校爲徐蔭潤君所創迄今己屆三載成効卓著造就人才學生入鐵路郵政各業等事業頗不乏人以致學生入校專修甚爲踴躍近日徐君將校舍大加擴充添聘教員查該校西容寄宿生一百餘名近日投學絡繹不絕而下學期定於陰曆七月初十日開學凡有志肄業者速往報名

## ●汽車撞傷閽警

英界浙江路清河坊口一百念五念六兩號門牌云飛汽車公司五百五十三號汽車司機人于前晚三點時在辛白夜花園載客回歸從賓昌路飛駛至河南路典當街口時該車夫手掌機關眼朦朧以致將該處華界崗警某甲撞倒稍受傷痕該車夫情急圖逃又撞在□柵之上坐客亦均逃去後經法界巡捕將空車帶入捕房聽候查辦受傷崗警車號當局飭巡由法包探任水揚查明云飛係陳其宗所開司機人名胡文奎稟請法總巡雷君移提到案訊辦

## ◎不服執行被押

徐慶堂前在地方審判廳禀控陸增祥不理押款洋七百餘元一案曾奉該廳開庭審理着陸速爲料理詎陸一味延宕徐前日又投該廳具禀請求執行昨日上午奉袁審判廳長諭飭承發吏攜帶封條前往特陸之住房發封不料陸不服執行與該吏爭執該吏遂將陸傳案奉諭押候核奪

## ◎新穀登場

滬上米價日見昂貴曾奉滬海道尹楊小川君函致南北商會轉知各米業平價出售不得囤積居奇致妨民食等情迭記前報茲本邑浦東周浦等處向爲產米之鄉新穀登場首推周浦鎭爲最昨由該鎭運到一粒秈新穀十担每担可□兩元六七角之譜惟到貨無多聞尙有穀熟稻新穀不日亦可運抵滬上頗可接濟云

## ●道尹公署批示

滬海道尹公署昨日發出批示兩則照錄於下(其一)南滙縣民人顧金香禀爲謀買饑訟事批察核來禀係彼此爭買田畝起衅既經起訴何以日久尙未判決仰南滙縣知事迅速傳集各在事人等質訊明確秉公核斷毋稍偏延禀抄發(其二)上海縣民人張金生禀爲法官違法事批既經上訴巡按使高等廳應候批示遵照毋庸來署具禀投紙發還

## 瑣聞

○城內○

○勸解被毆　住居浦東儀泥渡之董永郎前日以胞弟董金元不思習上廿入下流向之訓斥不服互相扭扯之際由隣人李阿毛上前解勸即爲金元將李推倒在地頭破血流血如注當爲守望警查見一併拘送第三區本區員備文一併轉送地方檢察廳訊辦當奉汪廳長諭飭分別押候訊究

○撮物罪已成立　無賴孔昭祺專在太陽廟一帶糾□取行人財物由警拘解地方審檢廳請辦業已預審明確起訴審判廳昨奉端木推事官會同徐檢察官公開刑庭辯論孔供首求恩問官以孔昭祺擄路物罪已成立援照刑律第三百六十七條之罪辦理科五等有期徒刑監禁二個月以儆

○毆傷勒斃案　本邑西南鄉馬橋阿近鄉民張金生田內所種之西瓜香瓜等迭次被竊現張查悉爲陸海堂所竊前日向陸理論詎陸非但不服糾合家中男婦多人將張捉住凶毆以致張右足毆折遍體受傷甚重張昨日偕人舁至上海地方檢察廳請爲驗究當奉檢察官驗得張之足骨己斷并身上受傷屬實諭令回家自行延醫診治聽候飭提陸海三到案究辦

○遣送回籍　本埠近日來天發狂風浦江中船隻走錨之事時有所聞前日有崇明沙船裝貨出口駛至中途爲暴風所攻以致人船隨風吹至余山附近爲他船所見將船上遇難之十五人一併救起上岸沿途求乞至滬昨日該難民等齊投上海縣公署禀求撫邮給資回里等洪知事得禀後立飭催征吏發給免費船票送回崇明原籍云

○英租界○

○搶刦案判結　匪徒丁和郎王和尙蕭宣寶因串同在逃之二人在廣西路持刀搶刦婦人金余氏値洋三十六元之鍍金手鐲一案業經拘獲訊押候提同黨在案昨晨復訊先由中西探稟明先後將被告三人拘獲並抄出原贓鍍金手鐲一只情形並經原告上堂証明質之丁等均供認由同黨某甲起意率孫裏邀核供商之英領卓君判丁王各押西牢半年蕭押三月分别示儆並着嚴緝在逃同黨再行解究

○竊金表　偷兒殷二前日闖入南京路五百五十六號恒泰祥鐘表店行竊鍍金表九條圖逃被捕查獲拘押昨晨解奉中西官訊明判押西牢九月

○法租界○

○情同詐騙　沈長文投法公堂控稱有販客任喜棠前來言稱有大宜價目甚賤向商人兜售□變伊洋三百三十元托伊代辦詎一去不來情同詐騙前在審判廳控過未曾提案今始在治下尋見求請訊追任供詞一味支吾判管押着沈投審判廳補詞請該廳派警將任移提歸案訊辦

## 新刊紹介

世界新輿圖　商務印書館出版是圖於海岸之出入都邑之位置鐵道航路之交通山脈河道之錯綜頗爲詳加考訂方今奧塞戰釁既開吾國人士之眼光莫不注於世界列强足供案頭參考之需

## 遊記

## 日本大正博覽會遊記(六)(續)

出此館有廊通於衛生經濟館西陣在樓下衛生經濟在樓上西陣之織余於記第二會場染織館已言之謂凡書工之所能即其織工之所能今於此特闢一館益足徵爲其國之名工冰綃霧縠魯縞齊紈麗不傷雅細而能密有璧衣一幅以金綫雜五綵織成樓台山水人物草木皆極工緻之筆價値千金文章采藻殆臻極致衛生經濟館經濟一部列各種關於經濟之統計表最多非治此項專門學問者覩之茫然而已中有二巨幅楷書二表爲國民常識所宜備考錄之於此(甲)列國富力表(一)美國二千三百七十六億九千九十八萬四千元(二)英國一千四百七十一億一千三百五十萬九千六百元(三)德國一千三百七十六億四千六百二十八萬二千四百元(四)法國一千一百七十億九千二百二十三萬六千八百元(五)中華民國一千六十一億三千三百二十五萬三千九百五十七元(六)俄國一千億二千六百十六萬五千九百元(七)意大利四百三十億八千四百八十萬元(八)日本三百七十五億二千三百四十七萬六千六百五十五元(甲上)列國一人一個月之平均所得(一)英國人三十七元三錢(二)法國人二十四元六十三錢(三)美國人二十二元十錢(四)德國人十七元六十七錢(五)意大利人十元八錢(六)俄國人六元二十一錢(七)日本人五元九十七錢(八)中華民國人二元二十五錢(甲中)列國一人應有之富力(一)英國人三千二百四十元(二)法國人二千九百七十六元(三)英國人二千七百七十二元(四)德國人二千一百二十元(未完)

## 時評三

## ◎上海之市面 (木)

上海之市面一洋商之市面也今自歐洲戰禍發生洋商紛紛歸國盡其服兵之天職於是各洋行大半均有停止營業之勢華商之以進口出口爲業者受其影響無論矣即服務於洋商之雇員以及碼頭之小工各廠之女工莫不因此而受間接之影響循是以想非特商業之衰落爲可憂必將驟增無數失業之人爲可慮耳吾望牧民之官領袖之商亟籌安法以善其後苟無維持補救之計吾爲上海危矣

## 圍棋欄

（續）周小松授二子　金明齋

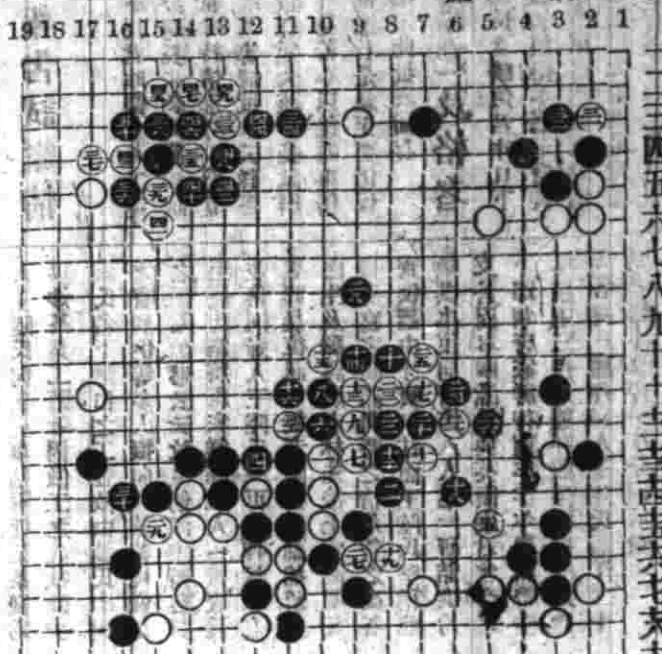

殘局紬奇　白先黑死

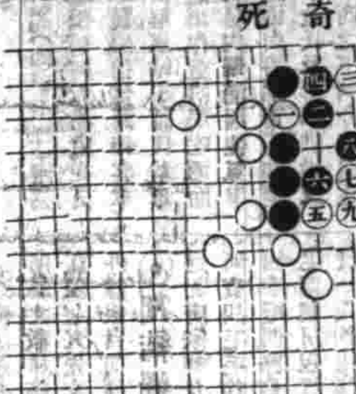

▲徵求佚譜告白　古譜未經刊行者尚夥或藏之故家或見之傳鈔如有吉光片羽賜寄本報得以登錄俾古人之精神流傳則非獨本報歡迎已也

▲徵求讀者對局　本報特設讀者對局一欄以便海內手談家收互相觀摩之益如有時人對局恆心貴當者不問程度高低如蒙錄示本報當擇尤刊登

## 本埠商務市況

### 金融

八月五日銀行市價如左

英洋　開盤 七錢三分九厘　收盤 七錢三分七厘
銀拆　開盤 一錢五分　收盤 一錢五分
暗拆 一錢五分　掛牌 一錢
標金　開盤 四百三十兩　收盤 四百三十兩

莊錄八月四日市價如左
規銀 一伯八十二千五百文
淨結英洋 一千三伯五十文

### 糧食

昨日滬南米麥市面無甚更動茲錄開出各價如左

北新機白米 八元至七元四角
南新機白米 七元八角至七元二角
常新機白米 七元七角至七元二角
蘇同機白米 七元五角至七元
無漲機白米 七元五角至六元九角
角里雙篩白米 七元五角至六元八角
松江高白米 七元四角至六元七角
周莊白米 六元九角至六元五角
新機洋秈米 七元五角至六元七角
新機杜子秈米 七元至六元六角
平湖白秈米 六元五角至元
高新通元米 九元至八元三角
高機白陰元米 八元五角至七元八角
新小麥 五元一角至四元四角

### 花衣

本埠各花衣市面此星期逢歐洲戰事泰西洋商停止購辦東洋去路甚微上海各紗廠是洋商股設暫不添備且逢銀根緊長而緊華商紗廠已不改多購至以市價大跌昨日各花及子花兩價如左

通州花衣每擔 二十二兩
太倉花衣黑核又 二十二兩
太倉花衣白核又 二十一兩四錢
四牌子花 又 二十一兩二錢
上海花衣 又 二十一兩
火機花衣 又 二十一兩
餘姚花衣 又 二十一兩
南路子花 又 十三零五角
北路子花 又 十一元

### 土市

昨日本埠土藥兩價如左

三冬公每箱 七千九百十兩
陳公 七千九百十兩
新公 七千九百十兩
三冬喇 七千九百十兩
陳喇 七千九百十兩
新喇 七千九百十兩

### 日本紗

調查自三十號起至昨日此星期逢歐洲戰事內地銀根緊急至以市面頓覺清稀祇有七百包交易各紗行情如左

二十支藍魚紗大包 一百零九兩五錢
二十支五子 又 一百零六兩五錢
二十支日島 又 一百零六兩
二十支福島 又 一百零八兩下錢
二十支漁翁 又 一百零八兩
二十支雙什 又 一百四兩
十六支藍魚紗大包 一百零六兩二五

### 怡和咁莊

昨八月五日星期三本埠怡和洋行第七百九十八次拍賣行情如左

（羽毛）
桃紅八馬牌每疋 十八兩七錢一分
大紅又 十八兩二錢二分
桃紅鴻牌 十八兩五錢八分
淡黃又 十五兩

（羽綾）
天青虎牌每疋 十六兩九錢
天青八馬 十六兩零一分
元青馬頭 十六兩

（嗶嘰）
大紅雙鼠 八兩六錢一分
大紅馬頭 八兩七錢一分
大紅虎嘜 八兩六錢
大紅虎鎮 七兩六錢

（小呢）
大紅象鼻呢 六錢三分
洋藍又 無市
大紅丹鳳呢 七錢四分一厘
洋藍丹鳳呢 八錢四分
新綠丹鳳呢 八錢五分六厘
大紅雙鳳呢 七錢一分

（未完容續登）

### 匯票

昨八月五日仍以歐洲戰事風雲各國金融停阻本埠匯豐銀行午前九時三十分接香港轉電詳報英國倫敦電匯約二先三辨士合上海規銀一白兩其餘各國匯水及大條銀均無市不錄

### 金市

八月五日收盤行情如左

現貨標金 四百三十一兩
足赤條金 四百三十七兩
沙金含赤 四百二十九兩

### 錢市

八月五日北市銀銅元小洋及銀拆錢市收盤行情如左

龍洋 七錢三分三厘七毫半
英洋 七錢三分七厘
花洋 七錢三分三厘七毫半
小洋 六錢四分八厘五毫
金拆 一錢五分
銅元 一百八十二千四百文
市價 一百五十千文
衣牌 一千三百四十文
洋拆 七錢二分五厘
銀拆 一千二百文
本洋 七錢二分
八開 一百十九文
小洋貼水 每角十六文

▲南市知單

### 本廠紗

十六支立馬 又 一百零五兩三錢
十六支三馬 又 一百零四兩二五
十六支福島 又 一百零三兩二五
十六支雙鹿 又 一百零三兩零五錢
十六支雙喜 又 一百兩零五錢
十六支五福 又 一百零一兩
十六支二鶴 又 一百零二兩五錢
十六支三鬪 又 一百零一兩五錢
十六支藍鶴 又 一百零一兩
十六支魚子 又 九十九兩五錢
十六支什神 又 九十九兩
十六支金象 又 一百零一兩
十六支花蝶 又 一百零一兩五錢
十六支扇面 又 一百零二兩五錢

調查三十號至昨日止一星期中紗號花紗市面為最少數祇有八百包交易因逢花衣市盤見挺紗交不旺至以價格進步見軟茲將昨日各牌紗價如左

十六支雙龍紗大包 一百零二兩五錢
十六支雙虎 又 一百零一兩
十六支雙象 又 一百零一兩五錢
十六支胭虎 又 一百零一兩五錢
十六支牧羊 又 一百零一兩
十六支紅團龍 又 一百零一兩
十六支丹鳳 又 九十九兩五錢
十六支火車 又 一百兩
十六支水月 又 一百零二兩
十六支月季 又 九十九兩五錢
十六支日光 又 一百零一兩
十六支天官 又 一百兩
十六支聚寶盆 又 九十八兩
十六支雲龍 又 九十九兩五錢
十六支雲鶴 又 九十九兩
十六支紅龍 又 九十八兩
十六支藏毛 又 九十八兩五錢
十六支三星 又 一百兩零〇五錢
十六支八仙紗 又 一百兩零二五
十四支雙龍紗大包 一百兩
十四支雙虎 又 九十八兩
十四支雙象 又 九十八兩五錢
十四支胭虎 又 九十七兩
十四支丹鳳 又 九十八兩五錢
十四支月季 又 九十七兩二五
十四支水月 又 九十九兩五錢
十四支牧羊 又 九十八兩
十四支天官 又 九十八兩
十四支聚寶盆 又 九十六兩五錢
十四支雲鶴 又 九十七兩
十四支藏毛 又 九十七兩五錢
十四支三星 又 九十六兩
十四支八仙紗 又 九十八兩七五
十二支雙龍大包 九十七兩五錢
十二支雙虎 又 九十六兩五錢
十二支雙象 又 九十五兩五錢
十二支丹鳳 又 九十六兩
十二支月季 又 九十五兩
十二支天官 又 九十六兩
十二支聚寶盆 又 九十二兩五錢
十二支雲龍 又 九十二兩五錢
十二支雲鶴 又 九十三兩五錢
十二支藏毛 又 九十五兩
十二支三星 又 九十四兩七五
十二支八仙紗 又 九十四兩七五
十支雙虎 又 九十四兩
十支藏毛 又 九十兩
十支獅鱗 又 九十兩

### 失票一覽表

茲者於六月十四日遺失南京華立鞋子店七月初五日期計英洋一百元又閏五月二十期洋十五元以向該店聲明倘有別人拾得作為廢紙恐有在外抵押情事特此登報申明祈各寶號留意為荷


外埠函購郵局最妥◎本號分設◎無錫北門江陰巷內◎杭州隊外所◎南京花牌樓◎天津北門外獅子胡同忠成機內

**南洋勸業會頭等嘉獎　驥製半夏**

[illegible]

**上海盆湯衖絲業會館後　五開間門面　瓣香廬　驥雲氏總發行所啟**

天津逢伯蕃君　治煙容斑癬謹識

**沈製　鏡面散　功同造化**

化除烟容斑癬能造美顏玉膚惟沈製鏡面散專妙治男女面上雀斑粉刺烟容酒刺紅點白點油光暗晦等類包治包愈

[illegible]

用電氣煮烹能較勝他種烹煮不外下列原因　簡便　省費　清潔　衛生　穩妥　最新式

**電氣烹煮**

電氣烹灶及煮飯器等出租欲詢詳細請至南京路四百七十二號本處樣子房可也　德律風二千六百六十號　工部局電氣處啟

京都天寶齋凡購遺精藥必須認明牌號此丸有中流砥柱之力挽回造化之功確係普天下第一靈丹

**包愈立止遺精聖藥**

[illegible]

彭壽堂藥房始創脈氣化痰止咳四寶丹

**牛夏露　包愈咳嗽　永遠斷根**

[illegible]

**立愈肝胃氣痛　將軍丹**

[illegible]

**京都樂家　達仁堂　老藥鋪**

純陽正氣丸　臥龍丹　靈寶如意丹　人馬平安散　萬應時症丸　御製避瘟丹

上海分設

周氏回生丹　八寶紅靈丹　六神丸　靈應痧藥　萬應錠　諸葛行軍散

[illegible]

**痔瘡內服靈丹**

[illegible]

**痔瘡外治妙藥**

[illegible]